GRATIS

# Diario Carioca

☆ Fundador: J. E. DE MACEDO SOARES ☆

Diretor Presidente: Horácio de Carvalho Jr. — Diretor Redator-Chefe: Danton Jobim

ANO XXIX — RIO DE JANEIRO, QUARTA-FEIRA, 26 DE JUNHO DE 1957 — N. 8.879

# ALISTAMENTO: PSD VAI EXAMINAR HOJE

## *Craveiro já está voando de regresso a Portugal*

**RECIFE, 25 — (De Carlos Alberto Tenório, enviado especial) — Com a presença do presidente Juscelino Kubitschek, do governador Cordeiro de Farias e de altas autoridades pernambucanas, o presidente Craveiro Lopes embarcou esta noite de regresso a Portugal, após passar 21 dias na mais longa e festiva visita feita ao Brasil por um Chefe de Estado estrangeiro.**

Ao embarque do Presidente português, que se realizou na hora prevista (22 horas), compareceu grande massa popular, que aplaudiu o General até o momento em que entrou com a sua comitiva no avião que o deixará, amanhã, no aeroporto de Lisboa, ondé lhe está sendo preparada uma grande recepção.

### ENTREVISTA

Pouco antes de embarcar, o general Craveiro concedeu uma entrevista coletiva à imprensa, que assumiu o caráter de uma última saudação ao povo brasileiro.

Nessa ocasião, o Chefe de Estado português louvou a colaboração da imprensa, que, em sua opinião, sempre tratou com carinho e simpatia a figura do representante de Portugal, contribuindo de maneira decisiva para despertar o entusiasmo das manifestações populares, em tôdas as cidades que visitou.

### SORRISO DE LOTT

BELÉM — (Do enviado especial Carlos Alberto Tenório) — "Êle parecia um senhor muito sério, sisudo, mas comigo sorriu" — disse-nos ontem a sra. Paulo Cunha, apontando uma fotografia em que o general Lott aparece risonho a seu lado, durante a parada militar, no dia 7, em Copacabana.

Na breve entrevista que mantivemos com a bela sra. Maria Amélia Pitta e Cunha, a bordo de um pequeno vapor, no Rio Amazonas — e abruptamente interrompida pelo Ministro, seu espôso — indagamos a razão do sorriso do Ministro da Guerra, explicando-nos: "Eu lhe contei, decerto, alguma história de minha infância...".

### QUIPROQUÓ GOVERNAMENTAL

— Mas o Presidente da República sorri muito não acha? — perguntamos.

— Sim — respondeu, com uma certa desconfiança — é próprio da função, mas não ri tanto assim

—Pelo menos, ri mais que o ministro.

— Bem, o ministro tem mais responsabilidades, trabalha mais — acrescentou ainda desconfiada — mas, assim mesmo, êle também sorri.

— Por que a senhora acha que o ministro Lott trabalha mais que o presidente

Dona Maria Amélia, então, entendeu que existia uma enorme confusão no diálogo e resolveu esclarecer:

— Espera lá. Vamos falar tudo outra vez O senhor está falando do seu presidente e eu pensava que fôsse do meu.

E acrescentou:

— E' claro que meu marido, estando numa posição secundária nessa viagem, pode ser mais expansivo, e o presidente mais contido, embora sorria muito. Agora, quanto ao vosso presidente, sorri realmente muito e o ministro muito menos Quem trabalha mais eu não sei...

Nessa altura o Ministro dos Negócios Estrangeiros, sr. Paulo Cunha interrompeu a entrevista, levando sua espôsa para outro local do vapor.

### UM PASSEIO MARÍTIMO

**Cêrca das 14 horas, chegaram à chata "Veiga Cabral" o general e sra. Craveiro Lopes.** Este repórter, hospedado no pequeno vapor que desce o Amazonas, em viagens regulares, foi acordado várias vêzes por uma banda militar que, postada no cais, a cada rebate falso da chegada presidencial, executava o hino de saudação.

Finalmente ,com mais de 40 convidados e tôda a comitiva oficial, o presidente foi levado pelo Rio Negro, abaixo, até encontrar o Amazonas, onde desceria para visitar Nova Olinda.

Durante todo o percurso de ida, o presidente ficou na proa, junto ao leme, observando os acidentes geográficos do rio e indagando o que sua curiosidade deseja conhecer, em detalhes. A seu lado, com um ar meio enfastiado, estava o governador Plínio Coelho que a espaços dava as explicações solicitadas.

Um pouco atrás o embaixador Antonio de Faria, que é um dos homens mais elegantes da comitiva, vestia um terno de panamá branco e, como complemento da indumentária, uma ventarola perfumada, que êle cheirava, de vez em quando.

### MINISTRO ELOGIA A CONSULESA

Ao lado, o ministro Paulo Cunha foi apresentado ao Cônsul português em Manaus, sr. Figueiredo Cruz e sua espôsa (que também se chama Maria Amélia) a quem o ministro fêz um elogio:

— Não sei se o consulado funciona bem, aqui. Mas, que o sr. cônsul tem uma bela espôsa, estou constatando.

Aproveitando-se do comentário, a consulesa reclamou a vida árdua que levavam no Aamzonas e sugeriu que o ministro poderia conseguir uma transferência para o marido.

### AS VEDETES

As duas pessoas mais focalizadas a bordo eram a sra. Paulo Cunha, filmada e fotografada insistentemente, em poses especiais, e o capitão Craveiro Lopes, objeto de constante assédio de algumas senhoritas amazonenses.

Por outro lado, o capitão Craveiro não pode conversar convencionalmente com qualquer senhora, que os fotógrafos procuram fixar o flagrante.

### D. BERTA E O BÔLO

Em outra extremidade do vapor, sentara-se Dona Berta com as senhoras da sociedade amazonense. Vieram trazer um bôlo que explicava, em frase escrita com glace, ser comemorativo do "lanche servido durante o passeio no Amazonas". Dona Berta partiu e foi aplaudida. Uma volumosa senhora, que faria as vêzes de anfitriã, começou a servi-lo e, à proporção que os pedaços se aproximavam das bandeiras desenhadas no doce, reduzia as proporções das fatias.

Dona Berta em certo momento estranhou:

— E' melhor a senhora, já que quer salvar as bandeiras, tirá-las agora, mas sirva pedaços maiores.

(Conclui na 2.ª pág.)

### LOTT SORRIU

*A sra. Paulo Cunha, espôsa do Chanceler de Portugal, contando ao repórter do DC o modo como conseguiu fazer sorrir o general Lott*

## Reunem-se hoje PSP e UDN

**A UDN e o PSP, como o PSD, realizarão reuniões conjuntas, hoje, dos respectivos diretórios nacionais e bancadas federais.**

Na UDN, o tema de maior importância é a reforma da lei de alistamento eleitoral e, no PSP, a atração da reunião será a presença do sr. Ademar de Barros para encaminhar ao conhecimento do partido gestões politicas e determinar orientação para problemas em pauta, com a pacificação política e a reforma do alistamento.

## Licença prévia: mais um mês

**O Senado aprovou, na sessão extraordinária que realizou na manhã de ontem, o projeto de lei da Câmara que prorroga, até 31 de julho entrante, a vigência da lei de licença-prévia.**

A referida proposição subiu, ontem mesmo, à sanção presidencial.

### O TEMPO

**Tempo:** Bom. Nevoeiro pela manhã.
**Temperatura:** Estável.
**Ventos:** Nordeste a Sueste, fracos.
**Máxima:** 30,5.
**Minima:** 14,6.

## Menino impedido na televisão divide os educadores

**Um professor universitário de psicologia (leigo) e um educador católico (padre) manifestaram ao DC a opinião de que o menino Jorge Alberto Bossano, de seis anos, devia ter sido submetido a um exame psicotécnico, antes que o juiz de Menores proibisse sua apresentação no programa "O Céu é o Limite", da TV-Tupi, para responder sôbre os Prêmios Nobel.**

Em compensação, uma mulher (livre-docente de Didática da Faculdade Nacional de Filosofia, e o professor Mira Y Lopez, conhecido como a maior autoridade em psicotécnica do Brasil, sustentaram a convicção de que o juiz agiu acertadamente, afirmando Mira Y Lopez que, "uma vez que um menino de seis anos tem outras ocupações mais úteis do que apresentar-se na TV, o que só pode servir de estímulo à sua vaidade".

### PADRE NEGROMONTE

Para o padre Alvaro Negromonte, a proibição da apresentação do garôto só podia ter sido ordenada depois que o exame psicotécnico revelasse tratar-se de uma criança normal, visto que a exibição representaria uma sobrecarga para a sua capacidade intelectual. Se, porém, Jorge Alberto fôr um menino supernormal, dotado de excepcional memória, nada de mal haveria em permitir que êle continuasse a exibir seus conhecimentos diante das câmaras.

### Prof. Nilton Campos

Da mesma opinião é o prof. Nilton Campos, catedrático de psicologia geral da F. N. F., que condicionou a proibição à verificação do quociente entre as idades mental e cronológica de Jorge Alberto. Sem maior exame do caso, contudo, considera que o juiz agiu com prudência.

### Prof. Irene Carvalho

A apresentação do menino poderia constituir um precedente perigoso, na opinião da prof. Irene Melo Carvalho, livre-docente de Didática da F. N. F. e diretora do Departamento de Ensino da Fundação Getúlio Vargas, para quem a exibição de Jorge Alberto poderia estimular certos pais "sem a compreensão real do problema educativo a treinarem os filhos num setor restrito do conhecimento humano para habilitá-los a concorrer a prêmios em dinheiro, prejudicando o desenvolvimento completo e harmonioso da personalidade da criança.

*Professor Mira y Lopez*

*Professôra Irene Carvalho*

## *Capanema pedirá definição sôbre coincidência*

**Manutenção da exigência dos retratos, substituição da fórmula impressa pelo requerimento pessoal, valor do título caduco para instruir o requerimento, comparecimento do eleitor à juizo apenas uma vez, entrega do título ao delegado do partido, instituição de comissões eleitorais — são os itens principais do substitutivo Martins Rodrigues, aprovado em duas reuniões da comissão especial do PSD, e que, hoje, será levado à apreciação do diretório nacional e da bancada pessedistas na reunião conjunta já convocada extraordinàriamente.**

Na mesma reunião, o sr. Antônio Horácio comunicará que hoje ou amanhã encaminhará à Mesa sua desistência de apresentar a emenda da prorrogação, mas dirá que não acredita seja êsse o caminho certo para inutilizar a iniciativa prorrogacionista, alegando qué propõe a sua retirada apenas para provar que não está "manobrando em favor da medida".

### CAPANEMA E A COINCIDÊNCIA

Ainda na reunião do PSD, o sr. Gustavo Capanema apresentará ao Diretório Nacional e às bancadas do partido na Câmara e no Senado o resultado das conversações que manteve com o sr. Milton Campos em tôrno do projeto de emenda da coincidência dos mandatos.

O deputado Capanema deseja que o Diretório e as bancadas se pronunciem sôbre três itens:

1) — Se, nas futuras eleições de deputados, os mandatos deverão ser de 6 anos — de acôrdo com a sua proposição — ou de 3, como quer a UDN; .. .. ..

2) — Se o número de senadores por cada Unidade deve ser elevado para quatro — como sugere — ou permanecer em três, segundo prefere a UDN;

3) — Se, finalmente, o PSD considera que, nas próximas eleições, os mandatos dos senadores devem ser de 10 anos — como está na proposição atual — ou de 6, como sugeriu o sr. Capanema no seu projeto primitivo.

### SUBSTITUTIVO MARTINS RODRIGUES

Nas duas reuniões realizadas ontem pela Comissão pessedista que estuda o problema do alistamento eleitoral, o deputado Martins Rodrigues, apresentou para discussão as bases de um substitutivo ao projeto do sr. Oscar Carneiro, que dispõe sôbre a matéria. São as seguintes as linhas gerais do trabalho do sr. Martins Rodrigues, que hoje será levado ao conhecimento do Diretório Nacional e das bancadas:

1.º — Manutenção da exigência dos retratos no novo alistamento e da fôlha individual de votação; 2.º — Substituição da exigência do preenchimento da fórmula impressa, para o pedido de inscrição, pelo requerimento assinado pelo eleitor ou por delegado de partido, quando se tratar de eleitor que tenha votado a partir de 1954; 3.º — O título caduco servirá para instruir o requerimento de novo alistamento; 4.º — Comparecimento do eleitor apenas uma vez, ao Cartório eleitoral, ou perante o Juiz preparador individual; 5.º — Se o requerimento de substituição for apresentado pelo próprio alistando, a fôlha de votação será assinada na ocasião, e depois de deferido o pedido, o título será recebido por delegado de partido; 6.º — Se o pedido de substituição for feito por delegado de partido, o eleitor só comparecerá para assinar a fôlha de votação e receber o título, no mesmo ato, depois de deferido o requerimento pelo Juiz, 7.º — Instituição de uma Comissão Eleitoral, mais ou menos nos têrmos do projeto Oscar Carneiro, para funcionar onde não houver Juiz preparador; 8.º — Nova disciplinação dos casos e condições de nomeação dos Juizes preparadores, competência das normas, etc.; 9.º — Regras sôbre a indenização das despesas com os reestratos eleitorais, mesmo em relação aos eleitores já alistados; 10.º — Dispositivo permitindo ao Govêrno importar, para ceder aos Partidos, máquinas e material de fotografia; 11.º — Abertura de um crédito estimado em 300 milhões de cruzeiros, para atender ao custeio das despesas eleitorais.

## ' Baby' voltou

*Humilhada, ofendida e descrente nas decisões dos homens (tanto quanto expressam seus tristes olhos negros) "Baby", a cadelinha "Cocker Spaniel" voltou, ontem — por fôrça de um mandado de segurança — para o Armazém de Cargas Aéreas, depois de ser arrematada em leilão, experimentar a liberdade e o confôrto de um lar moderno. Enquanto a Justiça briga com a Fazenda, "Baby" terá alongada a sua verdadeira "vida de cão".*

*Texto na 12a. página*

BANCO DE CRÉDITO REAL
DE MINAS GERAIS S.A.
Fundado em 1889
67
ANOS
DE BONS SERVIÇOS

## China Nacionalista prepara-se para reagir à invasão comunista

**TAIPÉ, FORMOSA, 25 — (UP-DC) — A China Nacionalista reorganizou hoje seu alto-comando militar e pôs em estado de alerta suas defesas nas ilhas litorâneas contra uma possivel invasão das fôrças continentais comunistas.**

A situação no estreito de Formosa voltou a tornar-se crítica após vários meses de relativa tranquilidade, em consequência de um bombardeio maciço da artilharia comunista, que lançou 9.358 granadas sôbre as ilhas Quemoy, durante 77 minutos, causando inúmeras baixas e consideráveis prejuizos materiais.

### DESDE SÁBADO

O ataque das fôrças comunistas contra Quemoy começara realmente no sábado, quando a artilharia continental, concentrada no Pôrto de Amoy, disparou cêrca de três mil obuses contra o arquipélago nacionalista. Ontem à noite, os comunistas reiniciaram o canhoneio, considerado o pior desde setembro de 1954.

Calcula-se que 180 casas foram destruídas mas não se sabe ainda quantas pessoas morreram ao certo, entre civis e militares. As granadas variavam de tamanho, tendo sido lançadas até as de 155 milimetros.

### REFORMA NO EXÉRCITO

O generalíssimo Chiang Kai-Shek promoveu nos altos postos do Exército a maior reorganização dos últimos quatro anos, designando o general Peng Meng-Chi para comandar o Exército e o general Chen Chia-Chiang para o comando da Fôrça Aérea.

## *Tenta-se em Minas chapa única para a próxima eleição*

**Confirmava-se ontem, em fontes mineiras, a notícia, divulgada há alguns meses, de que se tenta em Minas uma chapa única para concorrer à próxima eleição para a Assembléia estadual, Câmara dos Deputados e Senado Federal.**

Igual tentativa foi feita na Bahia, mas já abandonada, pela irredutibilidade das posições de luta dos diversos grupos.

### PAI DUVIDOSO

Quanto a Minas Gerais, a iniciativa da "demarche" é atribuida ora ao sr. Magalhães Pinto, ora ao sr. Bias Fortes, mas de qualquer forma considera-se extremamente difícil venha ela a ser coroada de êxito.

### NÃO DESISTIU

Com referência ao tema da pacificação politica, dizia-se que o sr. Magalhães Pinto não desistira do seu propósito de convocar os setores udenistas favoráveis ao encontro de condições de entendimento a lutarem, dentro do partido, pela vitória das suas tendências.

O governador Paulo Sarasate, do Ceará, recebeu a visita dos srs. Magalhães Pinto, Dinarte Mariz e Monteiro de Castro, que abordaram com êle o referido problema. O sr. Sarasate participa dos pontos-de-vista dêsse grupo de ação udenista.

## GLÓRIA A PIO XII

*O trecho de uma sinfonia de Bethoven, executada pela Orquestra Sinfônica Brasileira, deverá abrir na tarde do próximo domingo, a festa com que milhares de católicos brasileiros comemorarão a passagem d "Dia do Papa". Na foto, D. Helder Câmara e o advogado Sobral Pinto, quando falavam da festa, cujos pormenores vão contados na 12a. página*

"SÃO PAULO"
COMPANHIA NACIONAL DE SEGUROS DE VIDA
DIRETORES
Dr. José Maria Whitaker
Dr. Erasmo Teixeira de Assumpção
Dr. José Carlos de Macedo Soares
Sede — Rua 15 de Novembro 324 — São Paulo
Sucursal no Rio de Janeiro — Av Rio Branco, 173 — 10.º andar

## ★ Vinte anos depois ★

O sr. Pedro Aleixo confirmou, em suas últimas declarações à imprensa, que vai mover ação penal contra o Ministro da Guerra, na qualidade de procurador do general Juarez Távora, do almirante Pena Boto e dos brigadeiros Gudes Muniz e Eduardo Gomes.

Já mostramos a inépcia da iniciativa, pois nem o mais jejuno dos alunos do professor mineiro pode ignorar que o funcionário ou depositário do poder público não responde criminalmente por um ato meramente funcional que traduza zêlo e vigilância no exercício do cargo. Prevenir alguém de que há rumores da existência de uma conjura da qual participaram Fulano ou Sicrano não é gesto punível, sobretudo se a divulgação do consta se fêz exclusivamente entre as pessoas que tem por lei o dever de manter a ordem e a disciplina entre seus subordinados.

Imagina o sr. Pedro Aleixo que uma queixa-crime perante o Supremo é o mesmo que um processo no júri mineiro, perante o qual sua oratória rococó pode produzir algum efeito.

Há muito que o ilustre político udenista vive fora do seu tempo, sem noção exata da realidade que o cerca. Exemplo disse desajustamento é a afirmação, que acaba de fazer, de que o atual Govêrno não é legítimo, coisa que suscitou repulsa mesmo entre seus colegas da cúpola udenista. Vale por uma resposta à recente declaração do Presidente do Partido de que o novo lema de sua agremiação seria doravante — "Legalidade e Oposição".

Mas não estamos aqui para discutir prurilidades, que valem apenas como a demonstração de que ainda existem políticos provincianos admitindo a possibilidade de se reacender a agitação golpista, para resolverem suas pendengas municipais.

O sr. Aleixo tem tanto prestígio em Minas que tôda a bancada estadual da UDN manifestou-se publicamente solidária com o sr. Magalhães Pinto, apontado como líder da chamada "pacificação", que o ex-Secretário do Interior quis torpedear desde a primeira hora.

Na realidade, o ilustre prócer mineiro não consegue eleger-se sequer deputado federal. Quando logrou ser convocado por uma semana ou duas, foi para decepcionar a Câmara com um discurso em estilo de júri, sem a menor atualidade. Sua reputação como parlamentar se baseia na atuação que teve na Câmara de 1936 e 37, quando chefiou com bravura incomum a ofensiva contra as imunidades de alguns de seus colegas caídos em desgraça, presos e humilhados pela Polícia, entre o quais a figura respeitável do sr. João Mangabeira.

O mais que o celebrizou foi a desenvoltura com que arremeteu, a serviço do sr. Getúlio Vargas, contra o velho Andrada, para ocupar o seu lugar na Presidência da Câmara. Conta-se que, na Faculdade de Direito de Belo Horizonte, estando em embaraço para responder a certa crítica que lhe fêz um estudante, alegou o sr. Aleixo a idade e a inexperiência do censor. Ao que êste replicou: — "Idade não é documento, pois o senhor tinha trinta e poucos anos quando passou a perna no seu chefe e protetor, o sr. Antônio Carlos".

Assim, vinte anos depois do seu precoce triunfo na vida política, assinalado pelos dois feitos notáveis que recordamos, o sr. Pedro Aleixo volta ao cenário federal para por em dúvida, tardiamente, a legitimidade do Govêrno e a decisão passada em julgado da Justiça Eleitoral, que reconheceu como Chefe da Nação, livremente eleito, o sr. Juscelino Kubitschek.

Esplêndido advogado e dos generais queixelantes, que começa por inquinar de ilegítimo o veredicto de um dos mais altos tribunais do país, para armar uma chicanice que faria corar um advogado de porta de xadrez.

Decididamente, o sr. Pedro Aleixo, no federal, precisa reformar o estilo, que já não é dêstes tempos e está pedindo meia sola e um par de cordões novos.

DANTON JOBIM

# BARCOS RUSSOS RONDANDO MANOBRAS ALIADAS

**Diário Internacional**

## Exército esquecido

*Não é de agora que a imprensa americana vem falando no "exército esquecido" da Coréia do Sul, 80 mil homens que, ao lado de 759 mil sul-coreanos, ficam do lado de cá do paralelo 38, como sentinelas de um estatuto acertado depois de três anos de guerra cruenta. Quase não falava, no entanto, em cumprimento de cláusulas do armistício, mas no drama dos soldados americanos, jogados em país que apesar de tudo lhes é hostil — e onde não têm como divertir-se, nas horas de folga.*

*Confessou a uma revista um soldado americano: — "Nós libertamos êsse povo dos japonêses, mas os únicos coreanos com os quais consegui intimidade, foram meninos que fazem mercado negro, e prostitutas".*

oOo

*A situação na Coréia do Sul há muito que vem preocupando as autoridades americanas, principalmente pela reação de seus soldados. Êles se queixam da gripe, da monotonia, dos armamentos obsoletos, das variações bruscas da temperatura, e muito mais da falta quase absoluta do que fazer, nas horas em que deveriam divertir-se, para terem alta a moral.*

*São muitas, as queixas dos soldados americanos. A maioria dêles, por exemplo, está convencida de que a ajuda americana, destinada ao povo coreano, se dilui na politicagem e no negocismo. Essa ajuda foi de 1,6 bilhões de dólares, até agora.*

*Essa mesma maioria está convencida de que a democracia sul-coreana é uma ilusão. Disse um soldado americano: — "Os sul-coreanos não têm democracia, não sabem o que é isto, e nem querem sabê-lo".*

*Se é isto que pensam àquêles aos quais os encarregaram de defender, há muita razão para pouco entusiasmo. Na realidade, os Estados Unidos, ou Nações Unidas, se é para manter as aparências, não souberam disfarçar o Govêrno títere que mantêm na Coréia do Sul, a cargo de um prepotente que em nada justifica qualquer ação "em defesa da democracia".*

oOo

*O "exército esquecido" foi agora lembrado. O Pentágono providenciou a remessa de armamentos modernos, para que possa fazer frente aos chineses e norte-coreanos que, do lado de lá do paralelo 38, já concentram 518 caças a jacto, e 99 bombardeiros também a jacto, todos de fabricação russa.*

*O que lhe será dado, no entanto, para enfrentar a Coréia do Sul? Acreditamos que essa mesma pergunta é feita também pelos soldados americanos.*

NEWTON CARLOS

### NOBREZA DÁ 'MISS'

*ROMA — Bianca Maria, filha de uma condessa italiana, foi eleita "Miss" Itália 1957, e terá a missão de representar a beleza italiana no concurso para "Miss" Europa, em Baden-Baden, Alemanha. A foto foi tirada na casa de sua mãe, onde ela disse aos jornalistas que não tem ambições cinematográficas. (Foto INP-DC)*

## Comunistas e ONU decidem hoje parada na Coréia

**TOQUIO e SEUL, 25 — (FP-UP-DC) — Os comunistas da Coréia do Norte pediram reunião da Comissão de Armistício, amanhã, em Pam Mun Jon, para tratar da "violação do convênio do armistício pelos Estados Unidos". A notícia foi dada à imprensa através de breve boletim das Nações Unidas.**

Possivelmente o Alto Comando Comunista fará acusações aos aliados da ONU, de promoverem a vinda de armamentos modernos para a Coréia do Sul, "violando o espírito e a letra" do acôrdo que resultou na paz.

**DOIS PRESIDENTES**

Falando nas comemorações do sétimo aniversário do comêço da guerra, o general Choi, da Coréia do Norte, declarou que o seu país tem "fôrça material suficiente para responder a uma agressão militar". A seguir, endossou a proposta do "premier" Kim Il Sung, para que seja convocada uma reunião que dê solução pacífica ao problema coreano.

Na Coréia do Sul, o presidente Synghman Rhee fêz um apêlo para que o "mundo livre resistisse à tentação de coexistência pacífica com o comunismo". Não se referiu à decisão das Nações Unidas, de trazer armas modernas para seus efetivos estacionados no país.

**Desmentido**

O govêrno da Coréia do Norte desmentiu a informação de que 19 "Migs", de sua Fôrça Aérea, teriam invadido espaço aéreo aliado, ao Sul da zona desmilitarizada.

A informação foi classificada de "pura fantasia" pretexto para o recebimento de armas modernas, em violação ao acôrdo do armistício.

## Kadar (Hungria) fuzila quatro todos os dias

**NAÇÕES UNIDAS, VIENA, PARIS e COPENHAGUE, 25 — (FP-UP-DC) — Bela Fabian, do Conselho Nacional Húngaro, em Nova York, afirmou que existem provas de que quatro pessoas são fuziladas, diàriamente, na Hungria. Ainda: as deportações aumentaram de 35 mil para 51 mil pessoas, por mês.**

De Viena, chega a notícia de que dois tribunais húngaros fizeram quatro sentenças de morte, no fim-de-semana. Três dos sentenciados pertencem à Resistência.

**SUSPENSAS AS MORTES**

O Ministério da Justiça anunciou que serão "reexaminadas" as sentenças de morte contra dois escritores, acusados da publicação de folhêtos anticomunistas. São êles Gyula Obersovsky (30 anos) e Joszef Gali (27 anos).

Desde a condenação que se desencadeou uma onda mundial de indignação, tendo conhecidos comunistas de todo o mundo, entre êles o pintor Picasso, escrito ao "premier" Kadar pedindo reconsideração. Segundo informação de Paris, o Procurador Geral, que apelou junto à Côrte Suprema, em favor dos dois escritores, já havia feito apelação idêntica, anteriormente.

**Explicação**

— "O mundo está no direito de exigir explicações às autoridades húngaras", escreveu o jornal comunista de Copenhague, "Land og Folk". Motivo: Gyula e Galy foram condenados à morte, depois de condenados simplesmente a 1 e 3 anos de prisão.

## Tito acusa satélites

**BELGRADO, 25 (UP) — O marechal Tito acusou hoje os vizinhos do bloco soviético de proclamarem sua amizade para com a Iugoslávia sòmente «da bôca para fora», inaugurando o Congresso dos Conselhos Trabalhistas da Iugoslávia. O Presidente disse a uns 2.050 delegados e aos representantes da Rússia e da maioria dos países comunistas europeus:**

«E' impossível falar em boas e sinceras relações entre nós e alguns países orientais, se só se fala da bôca para fora na amizade com a Iugoslávia, enquanto por dentro são dadas instruções aos militantes do partido e afirmado que a Iugoslávia é um fervedouro de revisionismo, de que êste país não é socialista e de que coopera com os imperialistas, em detrimento dos países socialistas».

Tito foi estrondosamente ovacionado quando começou a falar do sistema de direção das fábricas para com os trabalhadores eleitos por êles mesmos, um sistema que tem sido condenado muitas vêzes pelos demais países comunistas, como contrário aos próprios fundamentos do marxismo-leninismo.

### CHILENOS SAUDAM A GREVE

*FILADELFIA — Navio chileno paralisado no pôrto de Filadélfia, devido à greve dos marítimos no Chile. Para os menos avisados, êles escreveram no casco: — "Estados em greve". E permaneceram de braços cruzados, recusando-se mesmo a atracar, para o que o navio fôsse descarregado. (Foto INP-DC)*

**FEDERAÇÃO NACIONAL DOS TRABALHADORES EM TRANSPORTE MARÍTIMO E FLUVIAL**

**EDITAL DE CONVOCAÇÃO**

A Diretoria da Federação Nacional dos Trabalhadores em Transportes Margtimos e Fluviais CONVOCA, os senhores Conselheiros a comparecerem a uma reunião EXTRAORDINÁRIA, que realizar-se-á, hoje, 4.ª-feira, dia 26, às 17 horas em primeira convocação, e em segunda às 18 horas, em sua sede social na Rua Senador Pompeu n.º 122 — 1.º andar no D. Federal, com a seguinte:

ORDEM DO DIA

Apresentação da Previsão Orçamentaria para o exercicio de 1958 bem como, a sua discussão e aprovação. Juntamente com o parecer do Conselho Fiscal.

OSWALDO GARCEZ DE ARAÚJO — Secretario — Em Exercicio.

## Em Londres o 'primeiro passo' do desarmamento

**NAPOLES, MADRI, MOSCOU, LONDRES e WASHINGTON, 25 — (FP-UP-DC) — Poderosa esquadra aliada começa hoje importantes exercícios no Mediterrâneo. A Sexta Frota americana encabeça barcos de guerra de seis países (Inglaterra, França, Itália, Espanha, Turquia e Estados Unidos), na manobra denominada "Rose-Marie", que porá à prova às defesas atômicas do Ocidente, de Gibraltar aos Dardanelos.**

Na zona da esquadra aliada foram localizados pelo menos um cruzador e três navios de escolta russos. Em Madri, afirmou o jornal "Ya" que aumentou de muito a movimentação russa em Gibraltar.

**CONTINUA DESARMAMENTO**

Em Londres, os Estados Unidos concordaram em unir-se à Rússia, para uma redução de 40 por cento em seus efetivos. Isto facilitaria uma solução para os problemas da Alemanha e China.

Stassen, delegado americano, disse que o seu país concordaria com efetivos limitados em 1.700.000 homens, desde que as condições políticas melhorem em cada fase da redução. Não especificou, no entanto, que "condições políticas", supondo-se que devam se relacionar com a reunificação alemã e fim da tensão no Extremo Oriente.

Os russos, com mais de três milhões e meio de homens, já concordaram com o princípio de paridade, sugerindo um limite máximo de um milhão e meio.

Ao mesmo tempo em que se discutia a redução dos efetivos, o delegado russo, Valerian Zorin, declarou que a opinião pública mundial não compreenderia que se cessasem as experiências nucleares, sem paralisar a produção atômica para fins militares. Em Moscou, o seu Ministro do Exterior, Gromyko, fazia violento ataque aos Estados Unidos, para que êstes obriguem seus aliados a se definirem uma vez por tôdas sôbre a questão nuclear.

Gromyko atacou também a OTAN, afirmando que ela é de "caráter agressivo, confirmado pelas declarações recentes do general Lauris Norstad". O general, comandante em chefe das fôrças do Pacto do Atlântico, disse recentemente que a Rússia poderia ser atacada pelas bases americanas instaladas à sua volta.

## Russos vigiam a História

*MOSCOU, 25 (FP-DC) — Os historiadores soviéticos — a respeito dos quais cabe lembrar que dez dos mais conhecidos na URSS foram recentemente afastados da redação da revista "Problemas de História", por "terem sòmente apontado os erros de Stalin, evitando denunciar as tendências revisionistas atuais — foram atacados pelo sr. Konstantinov, representante da Comissão Central, que disse: "Stalin foi um corajoso defensor, e mesmo intransigente, da teoria marxista-leninista, e a êsse título ocupará importante lugar na luta pelo socialismo, tendo suas obras imenso valor teórico".*

*Foi o professor T. I. Oiserman quem denunciou com mais vigor "a penetração, na URSS, da ideologia burguêsa, através da literatura, do rádio, do cinema e do teatro". "Para a filosofia burguêsa, afirmou, o único inimigo é o marxismo-leninismo, e os teóricos burguêses não desprezam oportunidade alguma para atestar golpes, por qualquer meio, inclusive pela falsificação e pela calúnia".*

*Na sessão de encerramento da conferência, o sr. V. Kuznetsov, primeiro vice-ministro das Relações Exteriores, procedeu à leitura de um relatório sôbre a situação da União Soviética no domínio internacional, e o sr. V. P. Eliutin, ministro do Ensino Superior, resumindo o fundo do debate, declarou que a pureza da teoria marxista-leninista constitui a melhor arma para a educação ideológica dos jovens e para a propaganda do partido nos estabelecimentos de ensino superior.*

*Importante conferência do Corpo Docente soviético, destinada a intensificar a propaganda marxista entre os estudantes, a fim de combater a utilização ampliada, pelo mundo capitalista, das armas ideológicas, contra o socialismo, foi realizada no Grande Palácio do Kremlin, de 14 a 22 do corrente, com a participação do sr. Dimitri Chepilov, secretário da Comissão Central, encarregado das questões ideológicas. Entre os 2.500 delegados presentes à reunião, figuravam igualmente representantes das comissões centrais das Repúblicas Soviéticas e dos organismos locais do partido, bem como da Academia das Ciências, da URSS, da Escola Superior do Partido, do Instituto do Marxismo-Leninismo, da Academia das Ciências Sociais junto à Comissão Central, do Ministério do Ensino Superior da URSS, com o seu ministro, sr. Viatcheslav Eliutin, e de todos os estabelecimentos de ensino superior do país.*

*Essa ampla participação dos organismos interessados, testemunha a importância atribuída a tal reunião, pelo partido e pelo Govêrno. O relatório apresentado aos delegados pelo sr. F. V. Konstantinov, chefe da Seção de Agitação e Propaganda, junto à Comissão Central, é considerado como documento ideológico de grande alcance, na medida em que expõe as diretrizes quanto ao reforço da luta contra a penetração, na URSS, da ideologia burguesa, e contra as tendências revisionistas atuais e contra os vestígios do dogmatismo no ensino.*

## PORTA-VOZ

**CHINA: Continua a "retificação"**

**A polícia chinesa tem agora que ouvir a opinião das massas populares, e aceitar a vigilância do povo. A determinação de Mão Tse-Tung foi transmitida pela Rádio de Pequim, parecendo outro importante passo na campanha de "retificação", começada há cinco meses.**

**O líder comunista chinês divulgou os novos regulamentos da "Polícia Popular" às vésperas da reunião anual do Congresso Nacional Popular. Êles a definem como um "instrumento importante da ditadura democrática do povo, fôrça administrativa armada para a segurança pública, formada de recrutamento voluntário".**

**As tarefas principais: — "Perseguir os contra-revolucionários, impedir a sabotagem, presservar a ordem pública, protegendo sempre o sistema democrático popular, e assegurando a edificação harmônica do socialismo".**

**ITÁLIA: Tesouro para o comunista**

O deputado comunista Dante Correri, acusado de ter abiscoitado a parte mais valiosa do tesouro de Mussolini, teve destruido o seu alibi no processo a que é submetido. O comunista afirma que só voltou da Suiça a 1o. de maio de 1945, quando o ditador fascista foi assassinado a 29 de abril do mesmo ano.

Documentos apresentados pela acusação provaram, no entanto, que Correri voltou à Itália em 27 de abril, dois dias antes da chacina de Milão. E um antigo chofer dos "partisans", Carletto Maderna, afirmou que entregou ao hoje deputado comunista a parte mais valiosa do tesouro de Mussolini.

O processo já dura quase dois meses.

**FRANÇA: Manoury até outubro**

Passado o pedido de aumento de impostos, o "premier" Bourgés-Manoury tem agora pela frente os acordos do Mercado Comum Europeu e Comunidade Européia do Atomo (Euratom). Oservadores políticos acham que o novo govêrno poderá sobreviver pelo menos até outuro, caso consiga apôio da Assembléia Nacional para essas duas questões.

Bourgés-Manoury sobreviveu ao aumento de impostos contra a expectativa quase geral. Foi essa mesma questão que derrubou o govêrno socialista do sr. Guy Mollet, que perdeu o apôio do grupo de deputados "independentes".

Em julho e agôsto a Assembléia Nacional estará de férias, e até lá não se espera nenhum debate perigoso. De agôsto em diante, o novo Govêrno irá dependendo do fiado dos deputados "independentes", liderados pelo sr. Antoine Pinay, que o apoiaram no aumento de impostos com muito pouca vontade.

A posição de Bourgés-Manoury continua precária.

**ALEMANHA: Programa Atômico**

A Alemanha Ocidental está pretendendo expandir o seu programa de aproveitamento da energia atômica. Vai construir agora usinas com capacidade para 1,5 milhões de kw.

Foi êsse o resultado das conversações entre o Ministro alemão de Assuntos Atômicos, com o vice-presidente da Comunidade Européia do Atomo, sr. Etzel. Em Duesseldorf, o sr. Etzel declarou que a Alemanha deseja, com a expansão do seu programa atômico, apoiar as recomendações dos sábios Louis Armand, Fracesco Giordani e do próprio Etzel, para que a Europa produza 15 milhões de kw. de energia atômica, até 1957.

**INGLATERRA: McMillan na televisão russa**

*O "prémier" McMillan teria sido convidado para aparecer na televisão russa, segundo informação fornecida pela embaixada soviética em Londres. Essa aparição seria uma espécie de continuação do programa de política internacional começado por Kruchev, na televisão americana.*

*Segundo a mesma fonte, o "prémier" inglês teria demonstrado o desejo de falar aos russos, através da televisão, aceitando o convite esboçado. E' pouco provável, no entanto, que chegue a falar, pois dificilmente concordará em mostrar às autoridades russas, antes da transmissão, o texto que lerá.*

*Essa condição é fundamental.*

**O 'Pravda' e o 'Izvestia', jornais oficiais do govêrno comunista russo, eram subvencionados por Guilherme II, em 1917/18.**

### TERMINA O BOICOTE FRANCÊS

*SUEZ — "Picardie", barco francês, fotografado em Suez, fato que assinalou o fim do boicote da França ao canal nacionalizado pelo ditador Nasser. Foi êste o primeiro navio com a bandeira tricolor a atravessar Suez, depois de novembro. Carregav a ferro de Java para Rotterdam. (Foto INP-DC)*

## Tchecos prendem padres

**PARIS, 25 — (FP) — Telegrama de Praga anuncia que acaba de ser prêso um grupo de padres Salesianos e de religiosas sob acusação de "espionagem".**

O "Rude Pravo", que anuncia hoje a descoberta dessa "rêde" — "que "recebia instruções do Vaticano, com o apoio dos serviços de informações americanos" — não precisa a cifra exata das prisões.

Segundo o órgão central do Partido Comunista Tcheco, era aquêle grupo chefiado pelo padre Vaclav Filipec, que instalara o seu quartel-general no claustro de Leptal (Morávia). Vivia o padre Filipec clandestinamente, desde 1952, naquele claustro, donde dirigia a "rêde".

Publicava o padre um jornal ilegal — "Cor Unum" — e panfletos sediciosos, atacando a política do Govêrno. Teria ainda o padre Filipec recebido igualmente, da Casa Central dos Salesianos, de Turim, instruções para "influenciar" sôbre a juventude, tcheca, principalmente nas regiões de Ostrava, de Gottwaldov e de Olomuc.

Segundo à polícia, numerosos "criminosos", que procuravam abandonar clandestinamente a Tchecoslováquia, se teriam refugiado no claustro de Liptal. Era o convento oficialmente habitado por trinta religiosas, que se ocupavam com umas 30 crianças fracas. Investigação policial teria permitido descobrir "documentos secretos, e amplo material de propaganda".

**DR. LAURO LANA**
DOENÇAS INTERNAS
Largo S. Francisco, 26, das 4 às 6 hs
Av. Copacabana 540 — 9 às 11 horas
Telefones: 43-3801 e 57-7413

## Craveiro já esta voando de . . .

(Conclusão da 1.ª pag.)

**CORONEL ANDOU NO AR**

O coronel Bento França, ajudante de ordens do presidente Craveiro Lopes, pediu fósforos ao cônsul Sergio do Lago para acender seu cigarro. O rapaz acendeu-o, enquanto comentava:

— Coronel, fogo aqui é coisa que nunca falta.

O coronel desconversou, referiu-se às recepções que têm recebido por todo o Brasil e contou que, no Rio de Janeiro, durante uma solenidade no Teatro Municipal, entrara sem colocar os pés no chão, tanta gente havia.

**CRAVEIRO RECUSOU CAPACETE**

Na volta do passeio marítimo, o vapor parou em Nova Olinda. O general Craveiro saltou, com outras pessoas e foi até o "trolley" que o faria subir ao poço de petróleo. Deram-lhe um capacete de aço para proteger-se. Levou-o à cabeça e o retirou imediatamente, explicando:

— Está muito quente.

Durante o apressado passeio por Nova Olinda (não consumiu dez minutos) ao passar sob um tanque, em certo trecho da visita, o superintendente de Nova Olinda sugeriu-lhe que pusesse o capacete para proteger-se. O general olhou para o alto do tanque, contornou-o, fazendo uma volta maior, mas não pôs o capacete. Só em duas ocasiões o colocou na cabeça, a pedido de fotógrafos.

**ROUBARAM O CAPACETE DO MINISTRO**

O ministro Paulo Cunha retornou do passeio a Nova Olinda com um capacete de aço. No vapor, colocou-o sôbre uma mesa, e ficou tranquilo de sua posse. Mas esta segurança era ilusória, segundo veio a constatar, pouco depois, quando procurou o capacete e êle desaparecera.

Mas o ministro não se conformou e disse em voz alta:

Roubaram o meu capacete.

Imediatamente começou a busca em tôdas as mesas e cadeiras, circulou o navio reclamando o capacete, quando um cinegrafista português trouxe-o de volta, com as devidas explicações: um funcionário de Nova Olinda reconheceu no interior do capacete o nome do superintendente da Petrobrás local e resolveu guardá-lo, sem saber que o chapéu era um presente ao ministro português.

**ENTRE O UÍSQUE E O CAFÉ**

No caminho de regresso a Manaus, o general Craveiro preferiu localizar-se na pôpa e sentou-se no tombadilho apreciando o rio. Em alguns momentos, pedia explicações ou fazia comentários com o Governador.

A volumosa senhora anfitriã, quando acabou de servir o bôlo, pegou uma cadeira e sentou-se na frente do presidente, a poucos passos, e, abanando-se incessantemente, começou a conversar com outras senhoras em voz alta sôbre seus problemas íntimos: domésticos e biométricos — dos quais o presidente se inteirou à revelia de sua vontade, levando para Portugal o conhecimento profundo da situação de uma dama amazonense.

Ofereceram uísque ao general Craveiro e êle aceitou, em dose, todavia, pequena, bebendo-o com água mineral. Pouco depois, quiseram servir-lhe cafèzinho, e êle recusou. Mas o coronel Bento França, esclarecendo que o café era a melhor bebida do mundo, pleiteou a xícara que o paladar presidencial rejeitara.

**DESEMBARQUE**

No desembarque, uma pequena multidão aguardava o seu regresso. Craveiro, vestindo terno de tropical azul-claro e óculos escuros, desceu ao cais e foi aplaudido. Para alcançar o automóvel, teve que andar bastante até à saída. Entrou no carro precedido de batedores, e seguido pela comitiva, e pouco depois descia. O percurso da Alfândega ao Hotel era bem menor que o do cais à saída.

**SAUDAÇÃO**

"Êste é um momento difícil, a partida, quando se foi recebido de forma calorosa como foi o Chefe de Estado de Portugal, no Brasil. E' com um misto de emoção e saudade que me despeço dos brasileiros. Agora, tenho de ir para o outro lado do Atlântico. Fica um pouco de mim no Brasil". — esta foi a última saudação do presidente Craveiro Lopes, momentos antes de embarcar, às 23 horas, no Recife.

## Volta de Zoli provoca debate

**ROMA, 25 (UP) — A Câmara dos Deputados resolveu, esta noite, realizar amplo debate sôbre a volta ao poder do primeiro-ministro Adone Zoli e seu Govêrno.**

**O Presidente da Câmara, Giovanni Leone, marcou para as 10,30 horas de amanhã o início do debate, atendendo ao desejo do Partido Liberal, que fêz a solicitação pouco depois que Zoli pediu autorização à Câmara para apresentar projetos de lei de caráter urgente.**

**«A nação deseja saber para onde caminha» — disse o porta-voz liberal, Francesco Collito. Acusou o programa de govêrno de Zoli como inclinado para a esquerda, da política de centro que o govêrno de coligação da Itália seguiu desde o fim da guerra.**

**Zoli levou seu gabinete ao Parlamento por instruções do presidente Giovanni Gronchi. Há três dias o Chefe do Executivo rechaçou a renúncia que Zoli havia apresentado em nome de seu gabinete. Gronchi deu o desusado passo depois que o Secretário do Partido Democrata Cristão, Amintore Fanfani, fracassou em seus esforços para reviver a coligação de partidos de centro.**

**Em seu discurso ante a Câmara, Zoli exortou o «espírito de sacrifício e abnegação do Parlamento». Disse que a situação era «triste e excepcional», e insistiu em que seu govêrno enfrentava uma pesada tarefa, que não procuro nem desejo».**

**Salientou o Chefe do Govêrno que há assuntos urgentes que esperam atenção, especialmente a aprovação de fundos como medida provisória, até que se aprove o projeto de orçamento ainda pendente do Congresso.**

**Outros projetos de lei pendentes incluem o discutido plano sôbre a posse de terras e a ratificação dos tratados sôbre o mercado comum e a comunidade atômica da Europa.**

## Moscou prevê queda de Mao

MOSCOU, 25 (UP) — O "Pravda", órgão do Partido Comunista Soviético, informou que os direitistas da China comunista procuram organizar "uma ofensiva", para derrubar o Govêrno de Pequim.

O jornal revelou algo do fermento político surgido na China vermelha desde que o chefe do regime de Pequim, Mao Tse Tung, com seu famoso discurso de 27 de fevereiro passado, abriu o caminho para o livre debate dos assuntos políticos.

O jornal reproduz hoje, sem comentários, um editorial do "Jornal do Povo" de Pequim que analisa o discurso de Mao Tse Tung sôbre o tema: "Deixemos que as Flores Cresçam".

Esse editorial, intitulado "Primavera Desacostumada", diz que as massas chinesas compreenderam as palavras de Mao de resolver as diferenças internas entre os dirigentes comunistas e o povo, mediante debates e críticas. Mas, acrescenta, "certos elementos burguêses direitistas, descontentes com o socialismo, estão fazendo o possível para explorar a posição do partido".

# CARDEAL ESTIMULOU OS FIÉIS A VOTAR: TSE

## Eleva salários o IAPM

Nivelando os vencimentos dos servidores contratados em 1940 aos de seus colegas admitidos posteriormente (mas que percebem salários mais elevados), a administração do IAPM comemorará no próximo dia 29, o 24º aniversário da instituição.

A tarde do dia 29 serão iniciadas as atividades das entidades recreativas dos funcionários e associados do IAPM.

### Programa

O programa de festividades elaborado pelo IAPM é o seguinte: às 8 horas, missa na Capela do Hospital dos Marítimos; 10,15 horas, inauguração do busto de Getúlio Vargas, comprado e ofertado pelas entidades sindicais marítimas e portuárias. Êsse busto será colocado exatamente no lugar onde o ex-presidente Vargas colocou a pedra fundamental do IAPM, em 29 de junho de 1939; 11,15 horas, inauguração do auditório «Ministro Parsival Barroso», com a entrega das portarias apostiladas com os novos níveis de salários dos servidores contratados do IAPM; 13 horas, «lunch» oferecido pela administração aos funcionários e convidados; 15,30 horas, ato solene de posse da primeira diretoria eleita para o Centro de Estudos do Hospital Central dos Marítimos; 17,30 horas, ato de posse da Diretoria da Associação Atlética e Recreativa Afonso Pena, entidade desportiva e social dos moradores do Conjunto Residencial do IAPM em Irajá; 18,30 horas, inauguração da sede e praça de esportes do Clube Recreativo dos Moradores do Conjunto Residencial do IAPM na Vila Getúlio Vargas, em Tomás Coelho; 22 horas, baile no Clube de Tomás Coelho, oferecido à administração do IAPM.

## Comando médico tratou dentes em 500 municípios

**Milhares de pessoas, inclusive populações indígenas, residentes em distantes lugares de 500 municípios, receberam assistência médica, que consistiu principalmente em vacinação antituberculosa BCG e em tratamento dentário e oftalmológico, ministrado pela expedição do Serviço de Unidades Sanitárias Aéreas, o qual acaba de percorrer as regiões do interior de vários Estados.**

Muitas vêzes foi necessário utilizar lanchas e caminhões, para atingir remotos pontos em cujas cercanias não há campos de pouso, e a expedição em várias oportunidades ocupou embarcações e veículos que lhe cedeu a Fundação Brasil Central.

### OUTROS TRABALHOS

Aproveitando a penetração que realizou em zonas de difícil acesso e desprovidas de recursos médicos, a expedição realizou diversos trabalhos paralelos ao de tratamento médico, entre êles a promoção de inquéritos epidemológicos e a organização de cadastro toráxico, investigações essas nunca efetuadas em tais regiões.

Os dados obtidos, juntamente com os que se pretendem coligir em outras oportunidades idênticas, servirão de precioso lastro para estudos relativos à assistência médico-sanitária.

### Nova expedição

As Unidades Sanitárias Aéreas estão no momento em Caiapônia e aprestam-se para regressar a esta capital. E aqui já se encontra o médico Noel Nutels, que as chefiou, com o fim de organizar nova expedição, desta vez para percorrer o norte do Estado do Rio de Janeiro, incluindo o itinerário as cidades de Pádua e Miracema, bem como regiões circunvizinhas.

Também estará presente a expedição às festas religiosas que se realizam anualmente em Bom Jesus da Lapa, as quais costumam concentrar verdadeira multidão de romeiros. Em seguida, deixará esta cidade ribeirinha do São Francisco e percorrerá tôdas as outras cidades marginais, até Joazeiro.

## Goiás não envenena os peixes

— **O Estado de Goiás, através de decisão judicial acaba de sagrar-se o primeiro Estado brasileiro — mesmo lutando com falta da verba necessária — a punir efetivamente as pescas pelo sistema de bombas ou pelo de envenenamento, numa prova de respeito as nossas Leis".**

Essas foram as declarações ontem ao DC do Executor do Acôrdo do Serviço de Caça e Pesca, em Goiás, sr. Euclides Vieira que veio a nossa redação apelar junto ao Presidente da República no sentido de que seja aumentada a verba e que todos os outros Estados da Federação sigam o exemplo de Goiás e São Paulo, para evitar a desimação da fauna brasileira.

### "Tingui": um crime

Acrescentou o sr. Euclides que a pesca com envenenamento constitui um verdadeiro absurdo e um atentado contra a fauna brasileira, afirmando:

— Em setembro do ano passado, vários pescadores pescavam às margens do Rio Turvo — nas proximidades da propriedade do sr. Maroto — e utilizavam a leguminosa denominada "Tingui" com o que mataram centenas de peixes pequenos. E' um atentado que precisa ser coibido, finalizou o sr. Euclides.

## Consumo: pagamento parcelado

**O Ministro da Fazenda, sr. José Maria Alkmim, assinou circular ontem permitindo o pagamento parcelado dos débitos de impôsto de consumo incidente sôbre os ágios e sobretaxas de câmbio, àqueles que não o pagaram no tempo próprio, em virtude de decisão contrária à Fazenda Nacional, tomada na ocasião pelo Tribunal Federal de Recursos em vários processos, decisão essa agora reformada pelo Supremo Tribunal Federal.**

A circular ministerial constitui-se de três itens, cujo teor é adiante transcrito.

### A circular

"a) — Os débitos do impôsto de consumo resultantes das disposições contidas na Circular n. 19, de 19 de março de 1954, da Diretoria de Rendas Internas, poderão ser pagos, independentemente de qualquer penalidade e parceladamente, em seis prestações iguais e sucessivas, de modo que a primeira seja paga até o dia 31 de julho e a última, até o dia 31 de dezembro do corrente exercício;

b) — Para gozar dos benefícios previsos na letra anterior, deverão os importadores apresentar, até o dia 15 de julho, à repartição aduaneira onde ocorreu o desembaraço da mercadoria, relação discriminada de seus débitos, bem como das prestações iguais e sucessivas a serem pagas mensalmente, acompanhadas de requerimento declarando que deseja liquidar o débito. De posse da relação, a repartição a arquivará em pasta separada para efeito de contrôle e fiscalização;

c) — O disposto nesta Circular não se aplica aos débitos apurados mediante processos fiscais já em andamento, os quais correrão os trâmites normais e qualquer que seja o motivo da demora na apuração do débito, não dilatará o prazo estipulado na letra "a".

## Voto de louvor foi aprovado pelo Tribunal

**Um voto de louvo e reconhecimento ao cardeal d. Jaime Câmara foi aprovado, unânimemente pelo Tribunal Superior Eleitoral, em virtude do Chefe Católico do Brasil, em palestra radiofônica recentemente realizada, ter estimulado os seus fiéis a se munirem dos seus títulos eleitorais.**

A comunicação feita ao Cardeal pelo ministro Rocha Lagôa diz que "a contribuição de Vossa Eminência trouxe à Justiça Eleitoral", dando a entender que o alistamento eleitoral foi intensificado depois da palestra pronunciada por d. Jaime Câmara.

### A COMUNICAÇÃO

É a seguinte, na íntegra, a comunicação do ministro Lagôa ao cardeal d. Jaime Câmara:

Tenho a honra de comunicar a Vossa Eminência, que êste Tribunal Superior Eleitoral, em sessão realizada nesta data, atendendo a uma proposta desta Presidência, resolveu, unânimemente, consignar na ata de seus trabalhos um voto de louvor e reconhecimento a Vossa Eminência tendo em consideração que, recentemente, em uma emissora desta capital, proferiu, a propósito do alistamento eleitoral, uma brilhante alocução, estimulando os fiéis a tomarem as medidas tendentes à realização daquele ato cívico.

Foi, sem dúvida alguma, de maior valia a contribuição que Vossa Eminência, tão expontâneamente trouxe à Justiça Eleitoral, no momento em que a mesma se encontra empenhada em intensificar, ao máximo, o alistamento eleitoral.

Nesta oportunidade apraz-me apresentar a Vossa Eminência os protestos de alta consideração e mui profundo respeito".

## Paralisia infantil em estudo

A Paralisia Infantil será o tema da mesa-redonda patrocinada pelo Instituto Brasil-Estados Unidos, no próximo dia 2 de julho, no auditório da Embaixada Americana.

A reunião que terá início às 20,30 horas, estarão presentes os drs. Alvaro Aguiar, Paulo de Góis, Rafael de Sousa Paiva e Aristides Paz de Almeida, que responderão às perguntas feitas pelos assistentes.

## Chega hoje o sr. Cesar Pires de Mello

De sua viagem à Europa, regressa hoje, ao Rio, viajando pelo DC-7C, o sr. Cesar Pires de Mello, Diretor-Superintendente da Panair do Brasil, que realizou uma viagem de inspeção às agências da companhia, no Velho Mundo, tendo assistido igualmente, à inauguração dos novos escritórios em Frankfurt e Munich.

Por ocasião de sua passagem pela Itália, o sr. Cesar Pires de Mello, acompanhado de sua espôsa, foi recebido em audiência especial pelo Papa Pio XII. No mesmo avião, também regressa ao Rio, o sr. Luís Pontual Machado, Chefe do Departamento de Publicidade e Propaganda da Panair, que se encontrava na Europa, atendendo a interêsses de suas funções.

## CARIOCA TEM BÓCIO

*Doença muito difundida no país, o bócio endêmico também ataca os cariocas na proporção de vinte e oito por cento, podendo ser tratado com a iodação do sal de cozinha, tornado agora obrigatório por lei nas regiões infestadas. Tal revelação foi feita pelo sr. Mário Pinotti, Diretor do Departamento Nacional de Endêmias Rurais, que acaba de inaugurar numa indústria paulista de instalações de iodação do sal, destinado a São Paulo e outros Estados. — Na foto, o sanitarista examina um detalhe da aparelhagem e com a produção agora inaugurada atingimos a sessenta por cento das necessidades de sal iodado para cobrir todo o país, protegendo tantos brasileiros contra a doença*


**Sociedade União Internacional Protetora Dos Animais**
**(SUIPA)**
PROTEGEI OS ANIMAIS ABANDONADOS
Reconhecida Oficialmente de Utilidade Pública
Mensalidade Mínima: Cr$ 5,00
AVENIDA 29 DE OUTUBRO, 1779
TELEFONE: 29 0325



AGORA, SIM!
*Vai voltar a sua*
boa Estrêla ARMOUR

**Beba a cerveja da amizade!**

Cerveja PORTUGUÊSA entre amigos... faz mais amigos! É tão leve - nunca pesa no estômago. É saborosíssima - basta um copo para convencê-lo! Quanto mais você gostar de cerveja... mais gostará da Cerveja Portuguêsa

CIA. ANTARCTICA PAULISTA

JMM 50.005


## PSD tem compromisso com o PTB na Legislação Rural

**O sr. Fernando Ferrari, em declarações à imprensa, lembrou que o PSD tem "sérios compromissos" com o PTB para votação do projeto de lei que estende ao trabalhador rural a legislação social. Êsses compromissos estariam traduzidos em documento escritos.**

Interpelado sôbre as declarações do sr. Ferrari, o líder Batista Ramos disse que só se manifestará sôbre o assunto da tribuna, pròximamente. Recusou-se a dizer se o antigo líder estava, nesse passo, traduzindo o pensamento da bancada, ou não.

### HOSTILIDADES

São as seguintes as declarações do sr. Ferrari:

"Já esperava esta conduta hostil de muitos de meus eminentes colegas, que infelizmente não sintonizam, por vários motivos, com as aspirações do nosso infra-mundo rural. A oposição decorre, em parte, por incrível que pareça, do desconhecimento do projeto! Até aqui ninguém disse onde está o êrro. Combatem-no como combateriam qualquer melhoria social que se pretendesse criar através da Lei. Estou convencido que o Projeto é viável, oportuno, e que o Congresso precisa votá-lo, sob pena de adiar, criminosamente, o início da libertação dos escravos campesinos".

### Contra

Nada mais infundado que dizer que os opositores estariam apenas contra a urgência e não contra o projeto. O projeto que deu origem ao debate foi encaminhado à Câmara há quatro anos, pelo saudoso presidente Vargas que compreendeu ter chegado a hora de levar-se um pouco de amparo social da Lei ao campo. Há um ano atrás, depois de muitas lutas, conseguimos colocá-lo em regime de urgência. Recebi vários apelos, de vários líderes, que me diziam dos seus propósitos de estudar melhor a matéria para melhor votá-la. Atendi-os. Constituimos uma comissão mista, composta de todos os partidos com assento na Câmara. Extra-regimentalmente nos reunimos. Estudamos o assunto durante mais de quarenta dias. Dêste estudo interpartidário surgiu o projeto final que aí está em debate, agora em nova urgência. Os que dizem que se opõem apenas à urgência, portanto, estão camuflando intenções. Pois na verdade estão contra a iniciativa."

### Peculiaridades

"Não se trata de extensão da legislação trabalhista ao meio rural. O projeto leva em conta os aspectos peculiares e particulares do meio rural. Institui o regime jurídico do trabalhador rural. Reafirma as garantias de que já goza o trabalhador rural, tais como férias e salário-mínimo, lança as primeiras bases da previdência e da assistência que devem protegê-lo, dá-lhe a estabilidade e, após o censo demográfico — que será feito em 180 dias prorrogáveis — determina que o Govêrno encaminhará o Congresso mensagem definitiva sôbre a importante questão. Isto é muito? E' mesmo muito pouco, é um mínimo que se dá ao campo. Combatem isto por quê? Porque sabem que o Direito Social é eminentemente elaborado pela massa. Sabem, portanto, que êste embrião que queremos dar ao campo é o grande início, que ninguém deterá, de sua libertação. E, infelizmente, parece que não convém a muitos que o trabalhador agrícola tenha mais amparo e seja livre!".

### Compromisso do PSD

"O Partido Social Democrático tem, realmente, sérios compromissos conosco, assumidos em protocolo escrito durante a campanha presidencial. A Nação espera que tais compromissos sejam cumpridos. Até aqui não tenho recebido, de parte dos eminentes aliados, através de seus ilustres porta-vozes senão a reafirmação de tais propósitos. Há, entretanto, à retaguarda dos líderes majoritários, um movimento que precisa ser contido com mais decisão. Vou demonstrar da tribuna da Câmara que todos os partidos políticos inscreveram nos seus programas o compromisso de atribuir ao trabalhador rural as mesmas garantias de que já gozam os operários urbanos. Se o Congresso não enfrentar o problema estará dando uma triste prova de incompetência. Se as agremiações não apreciarem a matéria estarão rasgando seus programas e mentindo ao povo".

## ARCESP: pedra fundamental

A solenidade do lançamento da pedra fundamental do edifício sede da Associação Brasileira de Viajantes, Pracistas e Representantes Comerciais — (ARCESP) — será realizada no próximo dia 29, às 16 horas, na Rua Riachuelo ns. 149 a 159.

A ARCESP conta, atualmente, com 12 mil associados inscritos, sendo que o número de viajantes comerciais, em todo o território nacional ascende a cem mil profissionais.

## Comissão Nacional da Produtividade

No Gabinete do Ministro do Trabalho reuniu-se o Grupo de Técnicos da Comissão Nacional da Produtividade, sôbre a Presidência do Consultor Jurídico do Ministério, professor Fernando Abelheira.

Foram debatidos diversos estudos, objetivando a participação do problema do processo na solução dos mesmos.

## Auxílio para o Gabinete

Oitocentos mil cruzeiros, como auxílio permanente à Biblioteca do Real Gabinete Português de Leitura, foram solicitados em projeto de lei que o deputado Flores da Cunha apresentou na Câmara dos Deputados.

A iniciativa do parlamentar gaúcho foi tomada após conhecer as dificuldades por que atravessa a instituição (criada em 1837) que, desde 1935, recebe um exemplar de cada livro impresso e publicado por editores portuguêses, dispondo de uma verba que mal lhe permite atender às despesas de conservação, impressão encadernação e pagamento de servidores, pelo que é conhecida por «fidalga arruinada».

### Centro Cultural

Fundada há mais de 120 anos e construída para ser uma «cidade de livros», conta hoje a B. R. G. P. L. com um acervo de 150 mil volumes classificados pelo seu diretor, Barão Ramiz de Galvão. Por sua tribuna já desfilaram os maiores nomes da cultura brasileira e portuguêsa, destacando-se, entre os nossos, Coelho Neto, Olavo Bilac e Joaquim Nabuco. Beneficiou com bôlsas de estudos na Europa grande número de brasileiros, que em Portugal realizaram estudos em suas especialidades, como Thiers Martins Moreira, Artur César Ferreira Reis, Serafim Neto, Dirce Bauer e outros.


VALVULAS PARA RÁDIO E TV
EMCO RÁDIO LTDA.
AV. MAL. FLORIANO, 41

# Diário Carioca

D... r-Presidente Horácio de Carvalho Júnior
Diretor-Redator-Chefe Danton Jobim

Fundado em 17 de julho de 1928

RIO DE JANEIRO, 27 DE JUNHO DE 1957


## *A nossa opinião*

## Nacionalismo e reação

A posição nacionalista é, na história política e econômica moderna, uma posição retrógrada, anti-progressista, estreita. Ela tem seus fundamentos psicológicos na xenofobia, no horror ao estrangeiro e traduz um complexo de inferioridade incompatível com certo grau de desenvolvimento econômico e cultural.

O nacionalismo, até antes da guerra passada, foi sinônimo de fascismo, de nazismo, isto é, de reação, de repulsa ao aperfeiçoamento das técnicas de govêrno, de terror da livre manifestação do pensamento, de pânico em face do progresso econômico, instrumento da civilização, destruidor de tabus e renovador do sistema de relações sociais.

Expandindo-se, como nação imperialista, depois da guerra, a União Soviética lançou mão dos partidos comunistas espalhados pelo mundo como armas de luta contra a civilização ocidental, cujos níveis de progresso constituem uma permanente condenação à técnica russa de dominação e subjugação das massas e, agora, de nações. Os partidos comunistas, seguindo a palavra de ordem de Moscou, levantaram em cada país fora da área de influência russa a bandeira do nacionalismo, substituindo-se à influência nazi-fascista que despertara em tantas partes os instintos isolacionistas e primitivos de alguns povos.

Pois bem, o que ocorreu no Brasil depois da segunda guerra mundial foi a execução sistemática e, em parte, coroada de êxito, do plano russo de incitamento do nacionalismo para contrapô-lo ao desênvolvimento democrático dos povos. Interessa à Rússia que seja retardado o progresso econômico de tôda a área terrestre alheia à sua influência e a maneira de promover êsse retardamento é despertar a falsa convicção de que, sòzinha, cada nação poderá explorar seus próprios recursos, contràriamente às leis econômicas que aconselham o intercâmbio de técnicas e capitais para expansão da área de progresso no mundo.

Observa-se que os principais aliados do Partido Comunista no Brasil, para a campanha destinada a transformar nossa economia, de democrática em estatal, são precisamente os grupos intelectuais oriundos do fascismo, dos quais o exemplo mais frisante é êsse chamado grupo de Itatiaia, conglomerado esdrúxulo de pedantes imaginosos extraviados da ficção. São êles, êsses fronteiriços do regime democrático, que, ao sabor das inspirações internacionais, ora se achegam ao fascismo ora ao comunismo, os doutores que deitam regra para os negocistas que, montados numa ala do PSD, exploram a indústria do nacionalismo crioulo.

O Brasil, pelas suas fôrças de expressão, pelas suas fôrças de comando, deve mobilizar-se para pôr fim a essa aventura sinistra, que torpedeia o desenvolvimento do país e ameaça a estrutura democrática, com a tentativa de supressão da livre emprêsa.

A efervescência de uma nação em pleno despertar das suas fôrças não pode ser contida pelo jacobinismo de minorias pânicas. Mais do que nunca, precisamos de importar técnica e capital estrangeiros para que êles nos ajudem não a realizar uma aventura mas a tornar uma realidade o potencial econômico que nos garante uma posição de liderança no futuro próximo.

### Lechin no Brasil

O enigmático Juan Lechin, chefe da poderosa confederação de trabalhadores da Bolivia (Central Obreira Boliviana), visitar-nos-á em breve, a convite do nosso Govêrno. Passo bem avisado de nosso Chanceler, pois de perto os enigmas perdem muito de sua ininscrutabilidade — e todos lucram com isso, principalmente a politica de continentalidade, de mais estreita e permanente vinculação com nossos vizinhos, que em boa hora a atual administração do Itamarati inaugurou e defende a todo esfôrço.

O líder trabalhista boliviano que vamos conhecer é um homem de sensibilidade politica, especialmente para com aquêles problemas nacionais que se equacionam em têrmos internacionais. Viveu na própria carne as vicissitudes dos anos de turbulência politica que dilaceraram a Bolivia antes da revolução nacionalista de 1952, e com Siles Zuazo, Paz Estensoro, Nuflo Chavez e muitos outros carregou a bandeira do movimento nacionalista dos "valles" e "yungas" à "Puna boliviana".

Sua vinda ao Brasil não poderia ser mais oportuna: recebendo a êle, receberemos também um pouco das vivências atuais de uma nação que respeitamos e à qual nos unem fraternais laços de amizade. O significado de sua visita se estende também a nossas classes trabalhadoras, que por seu intermédio se aproximarão do pensamento do obreiro boliviano.

Que a presença dêsse prócer americano entre nós enriqueça sua compreensão da vida brasileira — e que contribua para aproximar-nos ainda mais de sua pátria e de sua gente.


**S. A. DIARIO CARIOCA**

Administração e Redação:
AVENIDA RIO BRANCO, 25
Sede Própria
SUCURSAL EM SÃO PAULO:
Rua Barão de Paranapiacaba, 61 — 4.º and. — Grupo 22
Telefones: 32-5841 e 35-6286
SUCURSAL EM BELO HORIZONTE:
Av. Afonso Pena, 774 — 3.º andar — Sala 308
Telefone: 4-8844
REPRESENTAÇÃO EM NITERÓI:
Av. Amaral Peixoto, 171 — 7.º andar — Sala 705-A

TELEFONES:

| | |
|---|---|
| Diretoria | 43-6465 |
| Diretor-Redator-Chefe | 43-5574 |
| Superintendente | 43-3014 |
| Administração | 43-3930 |
| Gerência | 23-4643 |
| Chefe da Redação | 43-5574 |
| Secretaria | 43-5539 |
| Política | 23-4437 |
| Esportes | 23-3239 |
| Reportagem | 23-5082 |
| Reportagem | 23-4472 |
| Polícia | 23-5082 |
| Departamento Promoção e Vendas | 23-3662 |
| Depto. Gráfico | 43-5609 |
| Depto. de Publicidade | 23-3763 |

VENDA AVULSA

| | Cr$ |
|---|---|
| Numero do dia | 1,50 |
| Domingo | 2,00 |

ASSINATURAS
BRASIL E PAISES DA CONVENÇÃO POSTAL

| | |
|---|---|
| Anual | 300,00 |
| Semestral | 160,00 |

OUTROS PAISES

| | Cr$ |
|---|---|
| Anual | 500,00 |
| Semestral | 300,00 |

RECLAMAÇÕES

Qualquer irregularidade no fornecimento de jornais às bancas, ou na entrega do DIARIO CARIOCA aos nossos assinantes, deverá ser reclamada ao Departamento de Promoção e Vendas, por carta ou pelo telefone 23-3662.

VIAJANTES

Percorrem o interior do país viajantes devidamente credenciados.


# *Infiltração na "Petrobrás"*

## *Chateaubriand faz revelação e se diz atemorizado*

Plenário do SENADO

**"Vejo com temor o modo pelo qual se está processando a campanha da "Petrobrás", que se transformou em autêntico partido político, com côres políticas, ficando o empreendimento dominado por indivíduos passionários, alguns dos quais — reconheço — sinceros e honestos, batendo-se por suas opiniões, mas, o grande grupo, dominado pela infiltração vermelha, destinada a criar, no ambiente nacional, um clima de agitação, um ambiente frenético de desordem e anarquia do espírito capaz de nos levar à perda e ao sacrifício do regime".**

Essa afirmação está contida no longo discurso pronunciado, ontem, no Senado, pelo sr. Assis Chateaubriand, o qual, como sempre tratou de inúmeros problemas, detendo-se, especialmente, na análise do fenômeno provocado pelo monopólio estatal para a exploração do nosso petróleo; da intervenção do Estado no domínio econômico; do plantio e exportação de cafés finos; e da educação e evolução da mocidade brasileira.

**FRENTE ÚNICA**

O orador, que concitou todos os homens de responsabilidade do país, sem distinção de filiação partidária, a formarem uma frente única objetivando a salvação nacional, através do fortalecimento da democracia, disse, inicialmente, que um dos temas do seu discurso seria o relativo à libertação do presidente Juscelino Kubitschek, o qual, no seu entender, encontrava-se prêso a algumas fórmulas não suas pessoais, mas de auxiliares seus. O Presidente da República era um verdadeiro democrata, já tendo dado exemplo de suas virtudes cívicas quando abandonou a Prefeitura de Belo Horizonte, em consequência do golpe desfechado pelo sr. Getúlio Vargas em 1937. Há, entretanto, quem esteja tentando incompatibilizá-lo com a opinião pública, enquanto êle, orador, desejava compatibilizá-lo com a democracia por intermédio da frente única salvadora.

**TRANSPORTES**

Sempre seguido de perto pelos apartes ultranacionalistas do sr. Kerginaldo Cavalcanti — muitos dos quais deixou sem resposta, uma vez que os mesmos chegavam aos borbotões —, o sr. Chateaubriand, antes de voltar suas baterias para o problema do petróleo, focalizou a anarquia que impera no nosso sistema de transporte. Disse que, em lugar de utilizarmos uma bela marinha mercante ao longo da nossa extensa costa, o Brasil prefere transportar sua produção pelas estradas do interior, as quais estão transformadas em fauces de dragões tremendos a comer dólares e libras de todos os lados, a fim de mobilizar uma frota de caminhões, em concorrência às suas próprias estradas-de-ferro.

**PAGAMENTO EXCESSIVO**

Ressaltando que embora houvesse recebido uma missão honrosa do Presidente da República (Embaixada em Londres), não poderia deixar de levantar sua voz contra um Govêrno que manda pagar a um moço-de-convez da marinha mercante o salário de 16 mil cruzeiros. Estava um menino de 16 anos percebendo muito mais que a maioria dos pais de família brasileiros.

Contou, então, que, há poucos dias, aportara em Santos um petroleiro de 80 mil toneladas — o maior do mundo. Mandara saber quantos tripulantes o manejavam. Fôra informado que sua tripulação era de 45 pessoas.

Os petroleiros da "Petrobrás" — frisou —, que deslocam apenas 12 mil toneladas, funcionam com tripulações de 150 e 160 homens, o que demonstra o reino da anarquia administrativa em que vivemos.

**PROBLEMA DO ÓLEO**

Depois de discorrer longamente sôbre as vantagens da cultura dos cafés finos, o senador do Maranhão passou a abordar o problema do óleo combustível, dizendo que num mundo convulsionado e atormentado com a perspectiva de uma guerra, como o que vivemos, a questão do óleo não poderia ser encarada apenas na base do refino, como entendia o coronel Janary Nunes, o qual disse estar transformado em alcoviteiro comunista pelo Brasil afora, sem fazer nada que seja inerente à sua missão. Afirmou que o Presidente da Petrobrás estava «todo lambreiro» porque aquela emprêsa dava lucro, mas que é êle «um homem levado de charola para aqui e acolá por fôrças que atuam sôbre êles. Disse, ainda, que a Petrobrás tem um plano inteligente e sagaz contra as Docas de Santos e a Refinaria de Capuava, duas emprêsas que representam tudo quanto é de livre iniciativa no Brasil. «A Petrobrás — acentuou — se lança contra elas não com o propósito de advertência, mas de extermínio».

**CANSAÇO**

«Quero petróleo depressa» — exclamou o orador, acrescentando que «estou cansado da pobreza, da miséria, de não termos dólares para importar televisões; estou furioso, furibundo da vida com tudo quanto é nacionalista, porque os mesmos condenam o nosso país à pobreza, à indigência e ao contingenciamento, de tudo quanto é misérias». Nesse particular o sr. Mem de Sá revelou estar de acôrdo com o orador. Finalmente, depois de outras considerações e de advertir os seus pares do perigo da implantação de uma ditadura entre nós, a qual seria motivada pelo fortalecimento desmedido do Estado e pelo empobrecimento consequente da economia privada, o sr. Chateaubriand concluiu afirmando que o nosso pior problema é o da educação e que, lamentàvelmente, depois de seis anos de senatoria, tinha que confessar jamais ter presenciado no Senado um debate sôbre o assunto. Precisávamos educar as novas gerações para levar o Brasil ao seu destino glorioso.

**ORDEM DO DIA**

Na Ordem do Dia, depois de longo debate entre os srs. João Vilasboas e Mem de Sá, voltou às comissões técnicas, por ter recebido emenda, o projeto que oficializa as festas nacionais do trigo. O sr. Vilasboas é contrário à referida proposição, enquanto o seu colega de minoria e liderado a defende com veemência. Foram aprovados dois projetos relativos a decisões do Tribunal de Contas da União e outro que concede pensão especial de 3 mil cruzeiros mensais a Maria de Figueiredo Costa.

Chatô

*Está preocupado*

## Reclamada mensagem de aumento

ASSEMBLEIA FLUMINENSE

**Dois deputados, os senhores Bezerra de Menezes e Geraldo Reis, o primeiro do P. R. e o segundo do P. S. B., reclamaram, ontem, o envio da mensagem encaminhando a classificação dos servidores do Estado, prometida pelo Secretário do Govêrno, o sr. Oliveira Rodrigues, para fins do ano em curso.**

Ambos defenderam a tese de que, se o Govêrno tem mesmo a intensão de melhorar os vencimentos e salários do funcionalismo através do plano de classificação de cargos, deveria, desde já, providenciar a remessa da mensagem, ainda que o aumento só viesse a entrar em vigor a partir de janeiro de 58.

**Impôsto Territorial**

No expediente, o sr. Carlos Quintela protestou, novamente, contra a majoração do impôsto territorial através de um decreto executivo que elevou o valor venal das propriedades agrícolas. Disse que existe verdadeira revolta nos meios rurais, cujos representantes vão se reunir, dentro de dias, em Niterói, a fim de estudar o assunto mais detidamente, e oferecer o seu protesto junto ao Poder Executivo.

**Diversos**

Falaram, ainda, nas pequenas comunicações: o sr. Jaime Justo, para reclamar maior assistência da parte do IAPC aos contribuintes de Petrópolis; e o sr. Adolfo Oliveira, para dar notícia do falecimento da sra. Maria de Jesus Barreira de Faria, mãe do deputado Fausto de Faria que, no momento, se encontra nos EE. UU., e justificar um requerimento de pesar de autoria do sr. Raul Travassos.

**Urgências**

Na ordem do dia, o presidente, sr. Moacir Azevedo, antes de submeter a votos a matéria constante da pauta anunciou a votação dos requerimentos de urgência que se encontravam sôbre a Mesa há várias semanas. Foram aprovados todos, cêrca de 30. Esgotando-se a hora regimental, o presidente convocou uma reunião extraordinária para ter início às 20 horas e destinada a votação das proposições da ordem do dia da sessão ordinária.

**Jornalistas**

Foi considerado, ontem, objeto de deliberação, um projeto do deputado Pedro Gomes, determinando que, "mandar-se-á contar para todos os efeitos exceto para a percepção de vencimentos, ao jornalista profissional que, na data da promulgação desta lei, seja funcionário público efetivo, o tempo de serviço prestado, não cumulativamente, aos órgãos de informações, com pelo menos dez anos de existência e ininterrupto funcionamento no Estado".

### Medalha da 'Panair'

LISBOA, 25 (ANI) — O diretor-superintendente da Panair do Brasil foi homenageado com um banquete oferecido pelo chefe de gabinete do Ministro das Comunicações, dr. Albano Ribeiro.

No escritório da Panair do Brasil, o dr. César Pires de Melo entregou ontem ao representante da companhia em Portugal, Marinho Alves, a medalha de 15 anos de serviço estando presentes todo o pessoal da emprêsa e os comandantes dos aviões da Panair.

## *Flores da Cunha elogia Alkmim e Mário Meneghetti*

Plenário da CÂMARA

**Em discurso proferido no grande expediente da sessão de ontem da Câmara, o deputado Flores da Cunha elogiou a atuação do Ministro da Fazenda, pelos esforços que vem desenvolvendo no sentido de conter a inflação e o Ministério da Agricultura, "pela maneira dinâmica" com que vem conduzindo os negócios de sua pasta, atendendo às reivindicações dos produtores agrícolas, em todo o país.**

Aconselhou o Presidente da República "a escalonar melhor o seu tempo de trabalho de modo que a política fôsse realmente coordenada por quem de direito num regime como o nosso: o Ministro da Justiça". Embora reconheça que o Presidente tem se afastado da sede do Govêrno "com mais frequência do que fôra para desejar", entende que essa inspeção "é necessária para as grandes decisões".

**ELOGIO A MENEGHETTI**

No início de suas considerações, que tinham como objetivo responder a críticas que lhe foram feitas pela "Tribuna da Imprensa", o representante gaúcho pediu a transcrição nos Anais de um comentário do DIARIO CARIOCA, do dia 23, sob o título "O panorama econômico do Brasil e do Mundo", contendo elogios às providências tomadas pelo Ministro da Agricultura, estabelecendo o preço mínimo do trigo por antecipação, por ocasião da semente ser lançada à terra. A propósito elogia a atuação do sr. Mário Meneghetti, pessoa que lhe era desconhecida "até fisicamente".

Passando a responder às críticas que lhe foram endereçadas, o sr. Flores da Cunha negou tivesse afirmado que o "sr. Juscelino estava demais". Não proferi tal afirmação — acentuou o orador — se tivesse querido referir-me ao Presidente da República, o teria feito, antes para dizer que está sendo de menos porque nós da representação nacional só desejamos a honra e o confôrto da presença do Chefe do Govêrno à frente dos negócios administrativos".

E prossegue:

"O Presidente da República, efetivamente, tem-se afastado da sede do Govêrno mais frequentemente do que fôra para desejar. Ninguém lhe quer impedir de visitar, de percorrer os diferentes setores da Nação, porque essa inspeção é necessária (muito bem) para as grandes decisões. Desejávamos — assinala o sr. Flores da Cunha — que S. Exa. desse maior atenção ao setor administrativo e tivesse, como é do regime, no seu Ministro da Justiça um coordenador de sua política, porque o presidente nos últimos tempos está visivelmente "surmené", cansado, apesar da exuberância de sua mocidade de cinquenta e poucos anos. Tinha que acontecer assim, porque os encargos da presidência são pesados mortificantes, extenuantes e S. Exa. devia de escalonar o seu tempo de trabalho de modo que a política fosse realmente coordenada por quem de direito num regime como o nosso: o Ministério da Justiça".

**VOTOU A FAVOR DE LACERDA**

Particularizando as críticas que lhe foram feitas pelo jornal, afirmou o sr. Flores da Cunha votara contra a concessão da licença para processar o deputado Carlos Lacerda. Continua e continuará afastado do líder da UDN. Por isso, seu voto foi uma questão de princípio. Era contra a concessão de licença e sempre votara neste sentido.

Manifesta-se, em seguida, pela mudança da Capital da República para o Planalto Central, achando que seu processamento deveria, no entanto, ser efetivado de outra forma, cuidando-se primeiramente da construção de vias de acesso terrestre para a nova cidade, seja através de rodovias, seja por estrada de ferro, pois acha a ligação aérea — única que é viável atualmente — precária e deficiente. Solidariza-se com todos os deputados, especialmente os de Goiás e Mato Grosso, — que se empenham para efetivar a transferência.

Afirma, na mesma ordem de considerações, que as críticas feitas pela "Tribuna de Imprensa" se prendem a ódio que lhe votam em consequência do 11 de novembro de 1955. Acha indispensável a existência de uma oposição vigilante, "necessária ao funcionamento da verdadeira democracia que não pode estar à mercê de uma unanimidade pôdre em que todos digam amém".

"Sou forçado a reconhecer que o atual Govêrno — prossegue o orador — especialmente o ministro Alkmin, nosso colega, tem empreendido um esfôrço gigantesco para conter a inflação e minorar a situação das nossas populações que enfrentam a alta astronômica do custo da vida. Tenho informações de que os preços das utilidades só tendem a cair e que apenas se observa, como fenômeno de anormalidade, neste instante, o desem-

(Conclui na 7.ª pag.)

## *Montepio descobre terreno que Isaac diz desapropriado*

CÂMARA dos Vereadores

**O vereador Isaac Izecksohn disse que, há 15 anos, teve terreno de sua propriedade na antiga Estrada do Apitu, desapropriado pela Prefeitura para passagem da Avenida Brasil, mas, agora, em certidão, a repartição competente da Municipalidade informou ao Montepio dos Empregados Municipais ser o vereador proprietário daquele terreno.**

Informou, ainda, o sr. Isaac Izeckoshn que outra certidão de repartição municipal declarou que o prédio da Rua S. Francisco Xavier, 37 (de construção recentissima e onde adquiriu um apartamento) está sujeito a recuo e em processo de desapropriação, quando tudo isso se refere à construção anterior que já foi demolida.

**ATUALIZAÇÃO DOS CADASTROS**

O vereador adquiriu, financiado pelo Montepio, um apartamento no prédio da Avenida São Francisco Xavier. Para ultimar a operação, foram necessárias as certidões da Prefeitura, quando constatou a irregularidade. Fêz um apêlo ao prefeito para chamar a atenção dos dirigentes daquelas repartições, a fim de atualizar, quanto antes, todo seu cadastro.

**SÚMULA DA SESSÃO**

Expediente, presidência do sr. Hugo Ramos Filho.

Esteve em visita à Câmara, o Bispo Auxiliar do Rio de Janeiro Dom Helder Câmara. Foi recebido na Sala de Recepções pel presidente Hugo Ramos Filho vereadores, com que se demorou em palestra.

O sr. Frederico Trota fêz necrológio do almirante Silvio Noronha, logo após ser aprovado do requerimento de sua autoria, pedindo ao prefeito dar nome do militar a uma das ruas da cidade. Falou, depois, sôbre o funcionamento das escolas onde está faltando servente e trabalhador. Disse que as merendeiras estão sendo pagas pela bolsa particular das diretoras completado com gratificações da Caixa Escolar. Mas tudo isso pouco e não corresponde à ne

(Conclui na 7.ª pag.)

## *Cordeiro de Farias diz que pacificação está mal empregada*

Política Estadual

**RECIFE, 25 — (Asap.) — Falando aos jornalistas, desta Capital, o general Cordeiro de Farias declarou que: "O têrmo pacificação está mal empregado, pois o que está ocorrendo na política nacional nada mais é do que intensa convivência democrática.**

Pacificação subentende Govêrno de coalizão. Nos Estados Unidos os partidos unem-se ao sabor dos interêsses locais o que impossibilita uma coalizão realmente nacional das agremiações políticas.

**ATITUDE DRÁSTICA**

O movimento que se vem desenvolvendo não procura levar os partidos de Oposição ao Govêrno. Apenas concita-os a adotar atitude menos drásticas quando estiverem em jôgo projetos de interêsse nacional.

Os entendimentos sofreram interrupção com a chegada do general Craveiro Lopes. Mantive contatos com o governador Bias Fortes e, enquanto êle procurava os partidos governistas, eu me dirigia aos da Oposição.

Quanto à repercussão do discurso que pronunciou à beira do túmulo do general Etchegoyen, declarou que "não houve ligação política no caso", e que "a família do ex-chefe de polícia achou que nenhuma outra homenagem estaria mais de acôrdo com o seu passado do que aquela que lhe foi feita".

Por fim confirmou que, de fato, conversou com vários militares tanto os seus "antigos companheiros" como aquêles que "apoiaram o movimento de 11 de novembro".

**APOIO DE JANGO**

RECIFE, 25 (Asapress) — Prossegue a controversia em tôrno da candidatura do senador Apolônio Sales. Segundo uns comentaristas, não passa essa candidatura de um balão de ensaio; para outros, porém tem grande consistência, tendo mesmo um deputado afirmado que está assente em pedra firme, e que será vitoriosa. O sr. Moury Fernandes assegura por sua vez, que a mesma já tem como certo o apoio do vice-presidente da República.

**EXTRAÇÃO DAS CERTIDÕES**

BELO HORIZONTE, 25 (Asapress) — Regressou a esta capital o sr. Pedro Aleixo, que fôra ao Rio de Janeiro a fim de encaminhar a abertura do processo contra o general Teixeira Lott, em que são autores os brigadeiros Eduardo Gomes e Guedes Muniz e o almirante Pena Boto.

Declarou o conhecido jurista que enquanto aguarda a extração de certidões, laudos e outros documentos que requerera na Capital da República, irá completar o estudo da matéria e preparar a petição inicial, devendo voltar ao Rio de Janeiro logo que esteja de posse dêsses papéis.

26 de junho

## *Diário de um Repórter*

**REALIDADE E FICÇÃO**

**O deputado José Bonifácio não nega que se fale em pacificação, em acôrdo para chapa única em alguns Estados, etc.**

**— Que é que tem se falar nisso? — pergunta. — Não se fala também em viagem à lua? Não se lê livro do José Lins do Rêgo? Falar é uma coisa e acontecer é outra. Para mim, não vai acontecer nada.**

**POSIÇÃO DE LUTA**

Perguntamos-lhe se êle não tinha aspirações ao Govêrno de Minas. O sr. José Bonifácio respondeu:

— Governador, posso ser; candidato a Governador, não. Como não descobri uma maneira de chegar ao cargo sem passar pela posição de candidato, não creio que chegarei a êle. Candidatar-se a Governador é submeter-se a composições, é fazer arranjos. Ora, minha posição é de luta. Não posso abdicar dela. Jamais os arranjos e combinações chegarão ao meu nome para o Govêrno.

**SITUAÇÃO SÓLIDA**

**Do ponto de vista eleitoral, o sr. José Bonifácio considera sólida sua situação para o próximo pleito.**

**— Basta dizer — explica — que sou contra três vêzes: federal, estadual e municipal.**

**EM BARBACENA, NÃO HÁ FRAUDE**

— Em Barbacena — disse o sr. José Bonifácio, respondendo a uma pergunta — resolvemos o problema da fraude. Não há fraude. O Bias sabe que se êle fizer fraude eu também faço e eu seu que, se fizer, o Bias faz. E lá é assim: não se espera por recurso à justiça, se se descobre uma fraude faz-se logo outra para compensar. Desde que ambos os lados verificaram essa verdade, desistiram naturalmente, sem acôrdo de qualquer espécie, de recorrer a processos que não sejam legais para ganhar as eleições.

**MÉTODO**

**Finalmente, sôbre entendimento de partidos para reformar a lei de alistamento eleitoral, o sr. José Bonifácio diz que não vai propor mesa-redonda nem negociação oficial, "oficio pra lá, oficio pra cá".**

**— Vou pedir que se destaquem dois dos mais ativos para conversar com gente que decide no PSD e sondar. Se eu fôr, por exemplo, falar com o Valadares sôbre isso e êle vier me falar de princípios legais, de democracia, de República, já sei que êle não quer nada e encerro o assunto.**

CASTELLO

### Escândalo no Canadá

Recebemos do Escritório Comercial do Canadá a seguinte carta: "Ao senhor dr. Horácio de Carvalho, MD Diretor do DIARIO CARIOCA, Av. Rio Branco, 25 — Sobreloja, Rio de Janeiro, DF Brasil.

Prezado senhor diretor do DIARIO CARIOCA. Através de um recorte da "Lux", tomamos conhecimento, hoje, de uma nota publicada em sua edição de 7 dêste mês, sob o título "Escândalo no Canadá". Com o propósito de restabelecer a verdade, pois a informação divulgada por êsse prestigioso matutino é inteiramente inexata, agradeceríamos a gentileza da seguinte retificação: 1. — O chefe dêste Escritório, sr. Aristeu Alves Santana, não foi "chamado com urgência ao Brasil, a fim de responder a inquérito instaurado no Departamento Nacional da Indústria e Comércio" 2. — Sua senhoria viajou em gôzo de férias regulamentares, a seu próprio pedido e devidamente autorizado pelo DNIC. 3 — As irregularidades ocorreram na administração anterior e foram denunciadas pelo atual chefe do Escritório sr. Aristel Alves Satana. Esta é singelamente a verdade, que, de resto pode ser comprovada no próprio Departamento Nacional da Indústria e Comércio do Ministério do Trabalho. Com os meus agradecimentos e a reafirmação do meu aprêço, confesso-me seu criado e admirador. (As.) Otávio Xavier Ferreira. Chefe Interino".

## *O Que Se Diz:*

...QUE o jovem diplomata Afonso Arinos de Melo Franco, Secretário da nossa Embaixada em Roma, escreveu ao sr. Monteiro de Castro revelando que, em Roma, em plena via Appia, fêz uma serenata em companhia de Silvio Caldas e Dorival Caymmi...

...QUE o dito Afonso Arinos, aliás Afonso Arinos III, além de diplomata e político em formação (será candidato a deputado estadual pela UDN mineira na próxima eleição), é eximio violonista, sabendo também cantarolar razoàvelmente a música popular brasileira...

...QUE, na "ensancha oportunosa" em que saudou o Presidente de Portugal, o governador Plinio Coelho, do Amazonas, chamou-o de general Craveiro Frota...

...QUE, no mesmo discurso, o dito Governador usou palavras e expressões tais como "sonorosas", "indigitação divina", "orgulhecer", etc...

...QUE o dito Coelho terminou sua oração referindo-se, contundentemente, aos "avoengos" do general Craveiro...

## *A opinião do leitor*

### Exportação de automóveis brasileiros

Do leitor Odilon Cisneiros:

"Os 3.800 caminhões FNM que o Brasil produz por ano estão sendo requestrados pelo Uruguai, Argentina e Bolivia. Os consumidores dêsses países gostaram imensamente do caminhão brasileiro e as encomendas não têm limites, a ponto da produção precisar ser duplicada para atender aos pedidos. O Uruguai, particularmente, está interessado em importar outros produtos brasileiros, como geladeiras, autopeças, máquinas de lavar roupa, êsses domésticos liquidificadores. Aliás, os negócios de exportação dêsses produtos brasileiros para o nosso vizinho estão sendo dificultado pelas barreiras alfandegárias de Montevidéu. E' indispensável, assim, que o Govêrno brasileiro resolva essas dificuldades, assinando convênios com aqueles nossos amigos, a fim de tornar, também, interessante para o grande país amigo a intensificação das compras no Brasil dêsses nossos produtos industriais.

**Apenas o começo**

Viram? Apenas começou a revolução industrial no Brasil e os mercados se abrem expontâneamente, procurando intensificar suas compras em nosso país. Quando os primeiros caminhões FNM começaram a trafegar pelas estradas brasileiras, uma onda de ridículo seguiu sua trilha. Ninguém acreditava que o Brasil pudesse fabricar um caminhão. Êsses eternos descrentes previam ondas de desastres, fracassos totais na produção do pesado de veículo, um negociozinho, apenas, para favorecer fulano e beltrano, e nada mais. A fábrica fecharia, os caminhões desapareceriam e tudo voltava ao que era dantes, que o brasileiro não nascera para fazer automóveis. Mas a Fábrica Nacional de Motores, com seus técnicos, não deram ouvidos a isso. E continuou fazendo caminhões. Hoje, os FNM enchem as estradas brasileiras de Norte a Sul do Brasil. E' o veículo ideal para as condições das rodovias nacionais, umas excelentes, pavimentadas, de primeira classe, outras horríveis. Mas o FNM atravessa elas tôdas, transportando suas pesadas cargas. E o estrangeiro, admirado ante o grande valor dêsse veículo, por êle se interessa e quer comprar, mais e mais, os caminhões brasileiros.

**Dobrar a produção**

Mas, para atender aos pedidos do estrangeiro, o Brasil terá que dobrar a produção dos caminhões FNM. Mas, se dobrar, apenas poderá atender às necessidades do mercado interno, que cada dia aumenta. Assim, precisará dobrar a produção, para atender aos pedidos do estrangeiro. Prevê-se, entretanto, que, mesmo fazendo isso, novos consumidores surgirão, principalmente aqui mesmo na América do Sul, não se sabendo até onde poderá ir êsse constante aumento da fabricação. E' êsse, finalmente, o Brasil de hoje, fundando indústrias

(Conclui na 7.ª pag.)

# Acordos comerciais regionais poderiam provocar aberturas de novos mercados

**Sugere a publicação oficial Chase Manhattan Bank — Há razões para que se amplie consideràvelmente o comércio latino-americano — A inflação e a posição do cruzeiro**

NOVA IORQUE, 25 (UP) — A conclusão de acordos comerciais regionais poderia significar a abertura de novos mercados na América Latina, na opinião do «Latin-American Business High-lights», publicação trimestral do «Chase Manhattan Bank».

Os economistas da instituição estimam que, «do ponto de vista estritamente econômico, há hoje razão para que não se amplie consideràvelmente o comércio intra-latino-americano».

Acrescentam que «é elemento essencial para o continuado desenvolvimento econômico da região», êsse maior volume de comércio entre suas nações, e que aparentemente essa tendência não vem sendo seguida. Isto porque, depois de alcançar um montante equivalente a 800 milhões de dólares, em 1955, o volume caiu 19 por cento, para 650 milhões, em 1956.

O Banco considera que o maior obstáculo a êsse maior intercâmbio é a falta de estabilidade econômica interna dêsses países, onde «a inflação conduziu a complicadas regulamentações e práticas de câmbio».

Dizem os economistas que, se se detiver a inflação interna, ocorrerá a expansão comercial.

Quanto às possibilidades de um acôrdo comum, o «Chase Manhattan» opina: «Embora o fator distância só pudesse, aparentemente, impedir um mercado comum para a América Latina», a agrupação comercial regional — grupos Sul, Centro e Norte, por exemplo — poderia ser prática. O objetivo dêsses acordos comerciais regionais seria «reduzir as barreiras ao comércio e pagamentos, dentro de cada grupo».

O Boletim se ocupa em particular de dois produtos básicos latino-americanos — lã e cobre — depois de um comentário no qual disse que, ainda quando o crescimento econômico da América Latina tenha sido «fenomenal» nos últimos anos, «os preços de exportação de vários produtos básicos se nivelaram ou declinaram», e que o aumento da produção industrial foi de só 3 por cento, em 1956, uma aguda redução dos lucros de 8 por cento em 1955 e 7 por cento em 1954.

No Brasil, por exemplo — disse a publicação, — o cruzeiro se debilitou, sofrendo amplas flutuações. Em começos de junho era cotado a mais de 70 por dolar, no mercado da libra. As vendas de café diminuiram a partir de janeiro, e as exportações no período fevereiro-abril chegaram a ...... 3.200.000 sacas, ou 1.100.000 menos do que no ano anterior. As condições comerciais repetem a tendência já manifestada em fins do ano anterior. As primeiras estimativas assinalam uma produção de café recorde para 1957-58, cujos preços serão aprovados pelo Govêrno. O intercâmbio brasileiro-norte-americano subiu no primeiro trimestre dêste ano, chegando as exportações a 215 milhões de dólares, ou cinco por cento mais do que em 1956, e as importações subiram de 75 para 87 milhões de dólares.

## Sindicato Nacional dos Comissários da Marinha Mercante

Reconhecido nos têrmos do Decreto-Lei 1.402, de 5 de julho de 1939
Tel. 23-0813
RIO DE JANEIRO

### EDITAL

Cumprindo as determinações legais e de acôrdo com o disposto no artigo 7º das «Instruções baixadas pela Portaria Ministerial n. 11, de 11 de fevereiro de 1954», faço saber aos associados desta entidade, que o presente virem ou dêle tiverem conhecimento, que foram registradas no prazo legal 2 chapas na Secretaria do Sindicato, concorrentes à eleição a ser realizada no dia 22 de agôsto do corrente ano no SINDICATO NACIONAL DOS COMISSÁRIOS DA MARINHA MERCANTE, que foram as seguintes:

CHAPA Nº 1

DIRETORIA

Aparicio Alves do Amaral — Matrícula da Capitania dos Portos nº 59.160.
Emprêsa onde exerce a profissão:
Lloyd Brasileiro P/N.

Hélio dos Santos Lima — Matrícula da Capitania dos Portos nº 19.139.
Emprêsa onde exerce a profissão:
Lloyd Brasileiro P/N.

Maurino Marques — Matrícula da Capitania dos Portos nº 1.705.
Emprêsa onde exerce a profissão:
Navegação Mercantil S/A.

SUPLENTES DA DIRETORIA

Nelson Pereira Mendonça — Matrícula da Capitania dos Portos nº 12.863.
Emprêsa onde exerce a profissão:
Lloyd Brasileiro P/N.

Valter Ramos Galvão — Matrícula da Capitania dos Portos nº 15.580.
Emprêsa onde exerce a profissão:
Lloyd Brasileiro P/N.

Júlio Bezerra Reis — Matrícula da Capitania dos Portos nº 310.
Emprêsa onde exerce a profissão:
Cia. Nacional de Navegação Costeira P/N.

CONSELHO FISCAL

Florêncio Lages Castello Branco — Matrícula da Capitania dos Portos nº 49.998.
Emprêsa onde exerce a profissão:
Lloyd Brasileiro P/N.

José Ribeiro de Mattos — Matrícula da Capitania dos Portos nº 2.945.
Emprêsa onde exerce a profissão:
Soc. Paulista de Navegação Matarazzo.

Armando Garcia Caldas — Matrícula da Capitania dos Portos nº 15.798.
Emprêsa onde exerce a profissão:
Lloyd Brasileiro P/N.

SUPLENTES DO CONSELHO FISCAL

Lio Albuquerque — Matrícula da Capitania dos Portos nº 12.701.
Emprêsa onde exerce a profissão:
Lloyd Brasileiro P/N.

Marcelino Martins — Matrícula da Capitania dos Portos nº 37.382.
Emprêsa onde exerce a profissão:
Cia. Nacional de Navegação Costeira P/N.

Adherbal Rosklins de Azevedo — Matrícula da Capitania dos Portos nº 27.007.
Emprêsa onde exerce a profissão:
Navegação Bahiana.

REPRESENTANTES AO CONSELHO DA FEDERAÇÃO NACIONAL DOS TRABALHADORES EM TRANSPORTES MARITIMOS E FLUVIAIS

DELEGADOS

Aparicio Alves do Amaral — Matrícula da Capitania dos Portos nº 59.160.
Emprêsa onde exerce a profissão:
Lloyd Brasileiro P/N.

Hélio dos Santos Lima — Matrícula da Capitania dos Portos nº 19.139.
Emprêsa onde exerce a profissão:
Lloyd Brasileiro P/N.

Maurino Marques — Matrícula da Capitania dos Portos nº 1.705.
Emprêsa onde exerce a profissão:
Navegação Mercantil S/A.

SUPLENTES

Nelson Pereira Mendonça — Matrícula da Capitania dos Portos nº 12.863.
Emprêsa onde exerce a profissão:
Lloyd Brasileiro P/N.

Sinval Grancheaux de Andrade — Matrícula da Capitania dos Portos nº 11.596.
Emprêsa onde exerce a profissão:
Lloyd Brasileiro P/N.

José Bernardes Nunes — Matrícula da Capitania dos Portos nº 715.
Emprêsa onde exerce a profissão:
Lloyd Brasileiro P/N.

CHAPA Nº 2

DIRETORIA

Nilton de Oliveira Mello — Matrícula da Capitania dos Portos nº 12.695.
Emprêsa onde exerce a profissão:
Lloyd Brasileiro P/N.

Odival Rodrigues — Matrícula da Capitania dos Portos nº 5.220.
Emprêsa onde exerce a profissão:
Lloyd Brasileiro P/N.

Oscar Silva — Matrícula da Capitania dos Portos nº 51.599.

SUPLENTES DA DIRETORIA

Gregório Manoel Fernandes — Matrícula da Capitania dos Portos nº 4.033.
Emprêsa onde exerce a profissão:
Lloyd Brasileiro P/N.

Emmanuel Rodrigues de Souza — Matrícula da Capitania dos Portos nº ............
Emprêsa onde exerce a profissão:
Cia. Nacional de Navegação Costeira P/N.

Severino de Araujo Lins — Matrícula da Capitania dos Portos nº 51.667.
Emprêsa onde exerce a profissão:
L. Figueiredo Navegação S/A.

CONSELHO FISCAL

Francisco de Paula Guimarães Barreto — Matrícula da Capitania dos Portos nº 82.909.
Emprêsa onde exerce a profissão:
Lloyd Brasileiro P/N.

José Raposo Tovar — Matrícula da Capitania dos Portos nº 10.283.
Emprêsa onde exerce a profissão:
Lloyd Brasileiro P/N.

Eurípedes Reis Brito — Matrícula da Capitania dos Portos nº 15.431.
Emprêsa onde exerce a profissão:
Frota Nacional de Petroleiros.

SUPLENTES DO CONSELHO FISCAL

José Tasso Bastos Silva — Matrícula da Capitania dos Portos nº 10.282.
Emprêsa onde exerce a profissão:
Lloyd Brasileiro P/N.

Edson de Oliveira — Matrícula da Capitania dos Portos nº 24.054.
Emprêsa onde exerce a profissão:
Lloyd Brasileiro P/N.

Geraldo Belaguarda de Menezes — Matrícula da Capitania dos Portos nº 10.284.
Emprêsa onde exerce a profissão:
Lloyd Brasileiro P/N.

REPRESENTANTES AO CONSELHO DA FEDERAÇÃO NACIONAL DOS TRABALHADORES EM TRANSPORTES MARITIMOS E FLUVIAIS

DELEGADOS

Odival Rodrigues — Matrícula da Capitania dos Portos nº 5.220.
Emprêsa onde exerce a profissão:
Lloyd Brasileiro P/N.

Eudes Diniz Vitor Foureaux — Matrícula da Capitania dos Portos nº 21.877.
Emprêsa onde exerce a profissão:
Lloyd Brasileiro P/N.

Chrispim Thimóteo de Lima — Matrícula da Capitania dos Portos nº 51.628.
Emprêsa onde exerce a profissão:
Lloyd Brasileiro P/N.

SUPLENTES

Francisco de Paula Guimarães Barreto — Matrícula da Capitania dos Portos nº 82.909.
Emprêsa onde exerce a profissão:
Lloyd Brasileiro P/N.

José Raposo Tovar — Matrícula da Capitania dos Portos nº 10.283.
Emprêsa onde exerce a profissão:
Lloyd Brasileiro P/N.

Eurípedes Reis Brito — Matrícula da Capitania dos Portos nº 15.431.
Emprêsa onde exerce a profissão:
Frota Nacional de Petroleiros.

Rio de Janeiro, 24 de junho de 1957

NELSON PEREIRA MENDONÇA
Secretário

# MERCADOS e COTAÇÕES

## CAMBIO LIVRE

O Mercado de Câmbio livre funcionou ontem estável.

BANCOS PARTICULARES

| | | |
|---|---|---|
| ABERTURA: | | |
| Dolar, venda | 72,50 a | 73,00 |
| Dolar, compra | 70,50 a | 71,00 |
| Libra, venda | 202,50 | — |
| Libra, compra | 196,50 | — |
| Marco, venda | 17,30 | — |
| Marco, compra | 16,50 | — |
| Escudo, venda | 2,54 | — |
| Lira, venda | 0,117 | — |
| Lira, compra | 0,113 | — |
| Franco, venda | 0,206 | — |
| Franco, compra | 0,200 | — |
| F. suiço, venda | 17,00 | — |
| F. suiço, compra | 16,50 | — |
| FECHAMENTO: | | |
| Dolar, venda | 72,50 | — |
| Dolar, compra | 70,50 | — |
| Libra, venda | 201,50 | — |
| Dolar, compra | 195,50 | — |

## Câmbio

O mercado de câmbio oficial funcionou ontem em posição estável e sem alterações nas taxas. O Banco do Brasil para cobranças vencidas em geral para remessa e cotas autorizadas declarou vender libras à vista para entrega pronta a Cr$ 52,6960 e dólares a Cr$ 18,52. Aquele Banco comprava letras de exportação a Cr$ 51,4050 sôbre Londres e a Cr$ 18,3[illegible] sôbre Nova York.

O Banco do Brasil afixou as seguintes taxas:

| | | |
|---|---|---|
| Libra | 52,6960 | 51,4050 |
| Dolar | 18,52 | 18,36 |
| Escudo | 0,6607 | 0,6122 |
| Marco | 4,5020 | 4,3920 |
| Franco belga | 0,3754 | 0,3662 |
| Florim | 4,9438 | 4,8231 |
| Pêso uruguaio | 4,6127 | 4,4509 |
| Lira | 0,0302 | 0,0295 |
| Franco suiço | 0,0516 | 0,0523 |
| Franco francês | 0,0535 | 0,0522 |
| Coroa sueca | 3,6402 | 3,55 |
| Coroa tcheca | 2,6139 | 2,55 |
| Coroa dinamarquesa | 2,7499 | 2,6840 |
| Pêso argentino | N/C | N/C |
| Pêso boliviano | N/C | — |

OURO FINO

O Banco do Brasil comprou ouro a grama de ouro fino na base de 1.000 a 1.000 em outra amoedado e ouro de Cr$ 20,8176.

## Câmara Sindical

Médias cambiais fixadas em 22 de junho corrente.

MERCADO LIVRE

| | |
|---|---|
| América do Norte, Dolar | 73,23 |
| Alemanha, Marco | 17,40 |
| Argentina, Peso | 1,9[illegible] |
| França, Franco | 0,2065 |
| Holanda, Florim | 19,05 |
| Inglaterra, Libra | 203,52 |
| Itália, Lira | 0,1160 |
| Portugal, Escudo | 2,5[illegible] |
| Suécia, Coroa | 13,60 |
| Suiça, Franco | 17,20 |

NOTA: — No dia 6 do corrente, a média cambial s/Bélgica — Fr. Belga é de Cr$ 1,50 e não como saiu publicado.

MERCADO OFICIAL

| | |
|---|---|
| América do Norte, Dolar | 18,52 |
| Alemanha, Marco | 4,4996 |
| Dinamarca, Coroa | 2,7499 |
| França, Franco | 0,0536 |
| Inglaterra, Libra | 52,5485 |
| Suiça, Franco | 4,4469 |

MERCADO DE MOEDAS

| | |
|---|---|
| América do Norte, Dolar | 73,31 |
| Inglaterra, Libra | 205,50 |

## Bôlsa de Valores

Esteve a Bôlsa, ontem, com trabalhos moderados e sem negócios de maior importância. Mantiveram-se em cotações estáveis as apólices da União e as Obrigações de Guerra. As de sorteios de São Paulo, fecharam estáveis, com as do Rio e Minas, frouxas. As ações de Bancos regularam, como as de Companhias em condições animadas e sem alteração de preços, como se vê das vendas.

REALIZADAS

| | Cr$ |
|---|---|
| União | |
| 15 D. [illegible] pr. E. Ant. | 750,00 |
| 85 Idem | 755,00 |
| 69 Reajust. | 740,00 |
| OBRIG.: | |
| 21 T. Nac. 1930 | 750,00 |
| 300 Idem 1952 | 900,00 |
| 20 Guerra de Cr$ 100 | 77,00 |
| 2 Idem de Cr$ 200 | 154,00 |
| 454 Idem de Cr$ 500 | 355,00 |
| 247 Idem de Cr$ 1000 | 795,00 |
| 115 Idem de Cr$ 5.000 | 3.910,00 |
| 70 Idem | 3.975,00 |
| 2 Idem | 3.980,00 |
| 52 Idem | 4.000,00 |
| ESTADUAIS: Apól. | |
| 15 Minas — Rec. Econ. 2a. Série | 640,00 |
| 200 Idem | 645,00 |
| 236 Idem | 650,00 |
| 97 Idem 3a. Série | 640,00 |
| 884 Minas 1934 pr. 2a. S. | 39,00 |
| 150 E. Rio — Eletr. 2a. S. | 400,00 |
| MUNICIPAIS DF: | |
| 95 Emp. Mun. Lei 520 | 510,00 |
| 300 Idem Lei 520 do F/A | 570,44 |
| 100 Idem | 573,00 |
| 299 Idem | 574,00 |
| 400 Idem | 575,00 |
| 450 Idem | 576,00 |
| 450 Idem | 577,00 |
| 60 Idem do Plano B | 570,00 |
| 10 Idem | 572,00 |
| BANCOS — Ações | |
| 60 Brasil Cr$ 200 | 475,00 |
| COMPANHIAS: | |
| 10 Administração Mundis (CAM) de Cr$ 1000 | 1.500,00 |
| 10 Arno Pref. | 1.020,00 |
| 610 C. Brahma Ord. | 525,00 |
| 68 Idem Pref. | 535,00 |
| 700 Idem | 527,00 |
| 100 Cerv. Bohemia Ord. | 100,00 |
| 35 Cigarros Souza Cruz Cr$ 1.000 | 1.430,00 |
| 92 D. Santos pr. | 200,00 |
| 371 Idem C/Dir. | 235,00 |
| 35 F. e L. M. Gerais | 140,00 |
| 2.000 Harkson Ind. e Com. KIBON Ord. | 255,00 |
| 100 Lojas Americanas Cr$ 1000 | 1.300,00 |
| 202 Mesbla Cr$ 200 pr. | 200,00 |
| 50 Petróleo União Pref. | 1.530,00 |
| 614 B. Mineira pr. | 1.240,00 |
| 45 S.J. Mannesmann Ord. | [illegible] |
| 55 Idem Pref. | 940,00 |
| 20 Idem | [illegible] |
| 55 Sid. Nacional | 200,00 |
| 100 Idem C/405 | 50,00 |
| 215 Valeria, 12 | 215,00 |
| 10 Idem [illegible] | 217,00 |
| DEBENTURES: | |
| 435 Bco. [illegible] 2a. Série | 140,00 |
| 12 Cia. C. Brahma | 4.230,00 |
| 20 Cia. H. Halles | 225,00 |
| 1 Pellebras Cr$ 500 | [illegible] |
| 10 Idem Cr$ 500 | 450,00 |
| LEILÃO: | |
| 2 Ac. Cervejaria Cayru C/2,5 por cento | [illegible] |
| 5 Idem C/5 por cento | 0,50 |
| 200 Idem C/6 por cento | 0,50 |
| 694 Idem C/10 por cento | 1,00 |
| 28 Idem C/12,5 por cento | 1,00 |
| 76 Idem C/15 por cento | 1,00 |
| 405 Idem C/20 por cento | 1,00 |
| 73 Idem C/25 por cento | 1,50 |
| 238 Idem C/30 por cento | 1,50 |
| 70 Idem C/35 por cento | 2,00 |
| 245 Idem C/40 por cento | 5,00 |
| 67 Idem C/45 por cento | 5,00 |
| 30 Idem C/46,67 por cento | 5,00 |
| 211 Idem C/50 por cento | 5,00 |
| 15 L. C/53,34 por cento | 6,00 |
| 42 Idem C/55 por cento | 6,00 |
| 95 Idem C/60 por cento | 6,00 |
| 30 L. C/63,34 por cento | 7,00 |
| 64 Idem C/65 por cento | 7,00 |
| 155 Idem C/70 por cento | 7,00 |
| 17 Idem C/75 por cento | 8,00 |
| 74 Idem C/80 por cento | 8,00 |
| 4 Idem C/85 por cento | 9,00 |
| 66 Idem C/90 por cento | 13,00 |
| 16 Idem C/95 por cento | 201,00 |

## Café

O Mercado de Café disponível funcionou calmo e com os preços inalterados. O tipo 7 foi cotado ao preço anterior de Cr$ 335,00 por 10 quilos e durante os trabalhos venderam-se ... 3.349 sacas. Fechou inalterado. O movimento verificado foi o seguinte: — Entradas 1.3[illegible] sacas pela Estrada de Rodagem. Embarques não houve. Existência 361.446. Café despachado ... p/ embarques 50.702 sacas.

COTAÇÕES POR 10 QUILOS

| | |
|---|---|
| Tipo 2 | 385,00 |
| Tipo 3 | 375,00 |
| Tipo 4 | 365,00 |
| Tipo 5 | 355,00 |
| Tipo 6 | 345,00 |
| Tipo 7 | 335,00 |
| Tipo 8 | 325,00 |

PAUTAS
ESTADO DE MINAS

| | | |
|---|---|---|
| [illegible] | Cr$ | 33,5[illegible] |
| Cafés finos | Cr$ | 44,65 |

ESTADO DO RIO

| | | |
|---|---|---|
| Café comum | Cr$ | 32,0[illegible] |

TERMO
ABERTURA

| Mêses | Vend. | Comp. |
|---|---|---|
| Junho, 1957 | 335,00 | S/C |
| Julho, 1957 | 3[illegible] | 3[illegible] |
| Agôsto, 1957 | 331,00 | 325,00 |
| Setembro, 1957 | 328,00 | 322,00 |
| Outubro, 1957 | 327,00 | 321,50 |
| Novembro, 1957 | 327,00 | 321,50 |

Vendas — Nada
Mercado — Sustentado.

FECHAMENTO

| Mêses | Vend. | Comp. |
|---|---|---|
| Junho, 1957 | S/V | S/C |
| Julho, 1957 | 337,60 | 337,00 |
| Agôsto, 1957 | 330,00 | [illegible] |
| Setembro, 1957 | 326,00 | 322,00 |
| Outubro, 1957 | 326,00 | 321,50 |
| Novembro, 1957 | 326,00 | 321,00 |

Vendas — 1.000 sacas.
Mercado — Calmo.

## Açucar

O mercado dêste produto regulou ontem calmo e com os preços inalterados. Entradas 20.000 sacas de Pernambuco. Saídas 15.000. Existência ... 95.959 sacas.

Cotações por 60 quilos

| | |
|---|---|
| Branco cristal | 580,00 a 590,00 — |
| Mascavinho | 480,00 a 490,00 |

## Algodão

Esse mercado funcionou ontem calmo e com os preços inalterados. Entradas não houve. Saídas 607. Existência 44.990 fardos.

COTAÇÕES POR 10 QUILOS
Fornecidas pelo corretor Madeira de Freitas
(Condições do Mercado)

| Tipos | Cruzeiros |
|---|---|
| Seridó, tipo 3 | 480,00 a 490,00 |
| Seridó, tipo 4 | 461,00 a 465,00 |
| Fibra [illegible] | |
| Sertões, tipo 3 | 440,00 a 445,00 |
| Sertões, tipo 5 | Nominal |
| Ceará, tipo 3 | 435,00 a 440,00 |
| Ceará, tipo 5 | Nominal |
| Fibra curta | |
| Matas, tipo 5 | 435,00 a 445,00 |
| Matas, tipo 3 | 410,00 a 420,00 |
| Paulista, tipo 3 | Nominal |
| Paulista, tipo 5 | 440,00 a 445,00 |

JUNTA DOS CORRETORES DE MERCADORIAS

Cotações por 10 quilos:
Fibra média — Sertões tipo 5 nominal. Fibra curta — Paulista tipo 5 Cr$ 430,00 a 435,00.

## Responde o SAPS a seus detratores

### Pulverização de calúnias e ataques de insanos mentais

A propósito de uma publicação inserta no vespertino "Tribuna da Imprensa", em 21 do corrente, sôbre possíveis irregularidades havidas no SAPS, louvando o seu noticiário em carta e informações fornecidas pelo indivíduo JOAO MAFRA SOBRINHO, a bem da verdade, cumpre a Direção Geral desta Autarquia o dever de esclarecer a realidade dos fatos:

O indivíduo JOAO MAFRA SOBRINHO é um insano mental, cujas taras vêm de há muito se manifestando, caraterizadas, especialmente, em denúncias infundadas dirigidas aos Órgãos Públicos e à Imprensa, que, muitas vêzes, desconhecendo-lhe a personalidade, é ludibriada na sua boa fé.

O referido indivíduo vem sendo explorado por inimigos gratuitos e embuçados, que se utilizam da sua irresponsabilidade para difamar e atacar, na vindicta de interêsses contrariados.

Deixamos, portanto, de processar, criminalmente, o indivíduo responsável por essas aleivosias, como a lei nos faculta, visto tratar-se de pessoa notòriamente despida de equilíbrio mental.

No tocante a qualquer transação comercial entre o SAPS e o sr. Geraldo Lemos, ou firma de que êle faça parte, carece o fato de qualquer fundamento.

Os assuntos inerentes às atividades do SAPS e os processos através dos quais os mesmos são conduzidos se encontram, inteiramente, à diposição dos homens de bem que os queiram compulsar.

GABRIEL VIVACQUA
Diretor-Geral

JOSÉ BENJAMIN COSTA
Diretor-Executivo

## Sindicato Nacional dos Comissários da Marinha Mercante

Rua do Ouvidor, 32, salas 2 e 3 — Tel.: 23-0813

### EDITAL

O PRESIDENTE DO SINDICATO NACIONAL DOS COMISSARIOS DA MARINHA MERCANTE, faz saber aos que o presente virem ou dêle tiverem conhecimento, que será instalada no dia 26 do corrente mês e ano, às 12 horas, a urna para recepção dos votos por correspondência, a qual funcionará na sede dêste Sindicato nos dias úteis, a partir daquela data até 22 de agôsto de 1957, das 12 às 17 horas, excetuando os sábados, em que o horário será das 10 às 12 horas. A Mesa de Recepção de votos por correspondência, será constituída dos srs. Virgílio Bernardo de Oliveira, Lourival Justo da Silva e Vicente de Paula Viana, respectivamente Presidente e Secretários, podendo os associados, assistir aos seus trabalhos durante o horário de seu funcionamento.

Rio de Janeiro, 24 de junho de 1957

APARICIO ALVES DO AMARAL
Presidente

## Sindicato Nacional dos Mestres de Pequena Cabotagem e dos Contra-Mestres em Transportes Marítimos

Fundado em 19 de março de 1958
Reconhecido e adaptado ao Decreto-Lei 1402 de 5-7-39
SEDE: AV. VENEZUELA, 27 — 5º ANDAR — RIO DE JANEIRO

### EDITAL

O Sindicato Nacional dos Mestres de Pequena Cabotagem e dos Contra-Mestres em Transportes Marítimos convida todos os seus associados quites e em pleno gôzo dos seus direitos sociais, a comparecerem à Assembléia Ordinária que se realizará no dia 27 de junho de 1957, nêste Sindicato à Avenida Venezuela, 27, 5.º andar, sala 513, em 1.ª convocação às 16 horas e em 2.ª, às 17 horas, com a seguinte ordem do dia:

a) Leitura, discussão e aprovação da Ata Anterior.
b) Leitura, discussão e aprovação da Proposta Orçamentária para 1958, com respectivo parecer do Conselho Fiscal.

Rio de Janeiro, 24 de junho de 1957.

CHRISTOVAO MAFRA ALVES
1.º Secretário

CABELOS BRANCOS
JUVENTUDE ALEXANDRE
USE E NÃO MUDE


# Panorama Econômico — NO BRASIL E NO MUNDO

## Recuperação da cultura algodoeira paulista

Seguiu, hoje, para São Paulo, a fim de discutir com os representantes do comércio exportador de algodão daquela praça questões ligadas ao produto, o representante da CACEX que, provàvelmente, permanecerá na capital paulista até o fim da semana.

O representante da CACEX manterá contatos com o Presidente da Bôlsa de Algodão de São Paulo, Presidente do Sindicato do Comércio Atacadista do produto e Superintendente da Comissão de Financiamento da Produção, sr. Garibaldi Dantas.

Dada à reduzida safra algodoeira, é possível que não se libere novo contingente da fibra destinada à exportação, como medida acauteladora e de segurança às necessidades do mercado interno.

Intensifica-se, em São Paulo, a adoção de medidas que venham promover a recuperação da cotonicultura nacional, produto que já contribuiu, decisivamente, para a receita cambial do país. O Japão, entendendo que o algodão é o principal vinculo comercial entre as duas nações, enviou, recentemente, ao Estado bandeirante um técnico a fim de estudar as causas da decadência algodoeira e, de acôrdo com as autoridades e técnicos brasileiros, assentar medidas tendentes à revitalização da cultura do algodão em São Paulo.

## Normas de refinanciamentos — Alteração

Estamos seguramente informados de que serão alteradas as normas relativas ao refinanciamento pelo Banco Nacional de Crédito Cooperativo, fixadas pela Superintendência da Moeda e do Crédito, referentes aos empréstimos aos agricultores, do montante de Cr$ 500 milhões, através daquele Banco, e objeto de um contrato entre a Carteira de Crédito Agrícola e Industrial e aquêle instituto bancário, de modo a contemplar outros produtos inicialmente não incluídos.

## Nada, ainda, sôbre combustíveis

O sr. Moacyr Sabóia Santos declarou ontem à noite a êste jornal que o Ministro não havia recebido, até aquêle momento, o estudo conjunto da Carteira de Câmbio do Banco do Brasil - do Conselho Nacional do Petróleo, em tôrno do problema do preço dos combustíveis. Concluindo, afirmou que a qualquer momento, porém, êsse trabalho deverá ser entregue ao titular da pasta para decisão final do problema.

## Borracha: — Em estudo

Ainda não foi resolvido o problema da borracha, motivo de recente memorial ao Ministro da Fazenda, em tôrno da elevação adicional de 14% sôbre o seu preço, fora os 25% já concedidos recentemente. Os estudos prosseguem na Comissão Executiva de Defesa da Borracha e é provável que, ainda esta semana, seja dada solução final ao assunto.

## Reunião do Bureau — Inaugurada

NOVA YORK, 25 (FP) — Às 11 horas da manhã de hoje foi aberta a reunião dos membros do Comitê Diretor do "Bureau Pan-Americano do Café", sob a presidência provisória do sr. Vitor Sá, do Brasil, presidente do "Bureau".

Estão representados 11 países: Brasil, Colômbia, Costa Rica, Cuba, Equador, El Salvador, Guatemala, Honduras, México, República Dominicana e Venezuela.

## A pausa para o café

VARKERSBURG, Virgínia Ocidental, Estados Unidos, 25 (UP) — «A pausa para o café» está debilitando a saúde da nação americana, na opinião da senhora Dorothea Van Gundy, falando na Conferência Anual dos Adventistas do Sétimo Dia, neste Estado. A senhora Van Gundy, especialista do Laboratório Internacional de Nutrição, criticou também o uso do café como um dos integrantes do cardápio diário da população dos Estados Unidos.

## Dívida comercial latino-americana

NOVA YORK, 25 (UP) — A dívida comercial dos países latino-americanos aos exportadores norte-americanos baixou ligeiramente no mês de maio, segundo informou hoje o Banco da Reserva Federal, de Nova York. O boletim mensal do estabelecimento, que se baseia em informações fornecidas por 14 grandes bancos comerciais, diz que o total da dívida dêsse mês chegou a 179.200.000 dólares, em comparação com 179.500.000 dólares, no fim de abril.

Dez nações reduziram suas dívidas, sendo a maior a da Colômbia, cujas obrigações baixaram para 48.900.000 dólares, isto é, .. 700.000 menos do que em abril. A Argentina, Chile, Uruguai e Venezuela também se incluiram entre os países que reduziram sua dívida comercial.

Quatorze nações aumentaram sua dívida, porém de maneira relativamente moderada. As novas cartas de crédito fornecidas por exportadores norte-americanos a importadores latino-americanos e enviadas para cobrança por intermédio dos bancos consultados chegaram em maio a 40.400.000 dólares, isto é, 3.200.000 dólares menos do que em abril. Isto se deveu principalmente a importantes reduções da parte do México, Venezuela, Chile e Peru.

Os pagamentos de cartas de crédito da parte de importadores latino-americanos aumentaram em maio para 40.800.000 de dólares, com um acréscimo de 2.300.000 dólares, segundo o boletim publicado.

## Custo de vida nos EE.UU. — Elevação

WASHINGTON, 25 (UP) — O Govêrno informou hoje que o custo da vida subiu a seu nivel mais alto em maio último, pelo nono mês consecutivo. O Departamento do Trabalho informou que, em maio, o índice dos preços de consumo foi superior em 119,6 por cento à média de 1947-1949. Êsse índice foi também 3/10 de 1 por cento superior ao de abril e 3,6 por cento superior ao de maio de 1956.

## A Mercedes Benz no Ministério da Fazenda

Durante longo tempo, ontem à noite, no gabinete do Ministro da Fazenda, com a presença do sr. Paulo Poock Corrêa, diretor da Carteira de Câmbio do Banco do Brasil, representantes da Mercedes-Benz estiveram debatendo assuntos cambiais ligados àquela indústria automobilística.


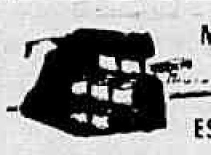
MÁQUINAS DE ESCRITÓRIO
VENDEM-SE DE SOMAR, CALCULAR E DE ESCREVER: OFICINAS PARA CONSERTOS
CASA COLLYER
RUA SENHOR DOS PASSOS, 58 1º — TELEFONE: 43-5532



ZYV-47 RÁDIO MINAS 1.080 KLS.
ZYV-46 RÁDIO PAMPULHA 590 KLS.
Dois estilos diferentes na Capital de Minas... Uma só orientação — RAMOS DE CARVALHO
VEICULOS PARA SUA PROMOÇÃO DE VENDAS!
Representantes no Rio:
J. M. FERREIRA REPRESENTACÕES — FONE 42-7837


## LEILÃO DE DIVISAS

Rendeu Cr$ 92.659.100,00 o leilão de divisas de câmbio realizado ontem na Bôlsa de Valores do Rio. O movimento de operações foi o seguinte:

| ESPÉCIE DE DIVISAS | Car | Montante das Divisas: Oferecidas | Licitadas | Sobras | Ágios: Mínimo | Máximo |
|---|---|---|---|---|---|---|
| US$ POLONIA PRONTO | 1a | 19.000 | 19.000 | — | 29,70 | 29,70 |
| | 2a | 21.000 | — | 21.000 | — | — |
| | 3a | 75.000 | — | 75.000 | — | — |
| | 4a | 6.000 | — | 6.000 | — | — |
| | 5a | 3.000 | 1.000 | 2.000 | 231,00 | 231,00 |
| US$ BOLIVIA PRONTO | 1a | 40.000 | — | 40.000 | — | — |
| | 2a | 50.000 | — | 50.000 | — | — |
| | 3a | 6.000 | — | 6.000 | — | — |
| | 4a | 2.000 | — | 2.000 | — | — |
| | 5a | 2.000 | — | 2.000 | — | — |
| US$ 120 DIAS | 1a | 590.000 | 590.000 | — | 38,60 | 44,00 |
| | 2a | 411.000 | 411.000 | — | 54,00 | 56,10 |
| | 3a | 403.000 | 403.000 | — | 84,30 | 88,20 |
| | 4a | 35.000 | 35.000 | — | 147,00 | 148,00 |
| | 5a | 15.000 | 15.000 | — | 295,00 | 299,00 |


PISA — VOCÊ PODE CONSTRUIR CONOSCO UM EDIFÍCIO
PISA PARTICIPAÇÕES IMOBILIÁRIAS S/A
com apenas Cr$ 100,00 mensais...
Como?
pelo sistema de Sociedade em "Conta de Participação" e de acôrdo com o que estabelece o Código Comercial Brasileiro, você adquire quotas de, no mínimo, Cr$ 1.000,00, pagas em 10 prestações sucessivas, ou de uma só vez. Com o capital assim arrecadado, PISA Participações Imobiliárias S/A. constrói e lança à venda os apartamentos, e o lucro será também seu.
...E PARTICIPAR TAMBÉM DOS SEUS LUCROS!
Sociedade Anônima constituída conforme Escritura lavrada no cartório do 14º Ofício de Notas do D. Federal em 3/9/56, publicada no Diário Oficial de 17/10/56 e arquivada no D. N. I. C. sob o número 46.012 - Capital Social - Cr$ 2.000.000,00.
PISA PARTICIPAÇÕES IMOBILIÁRIAS S/A
Rua da Alfandega, 7 - 2º and. - RIO DE JANEIRO



VEJA:
Volta para Você
a boa Estrêla ARMOUR

# "A Luz do Desejo"

**Cinema**

**Décio Vieira Ottoni**

**La Lumière d'en Face** (França-Filmes). Um desastre de caminhão deu como resultado para Brigitte Bardot um marido enfermo e incapaz de viver as funções de um marido. A moça, nutrida de solidão e escorraçada pelo desejo dos homens, resolveu casar-se com um noivo tranqüilo, que lhe inspirava segurança. Mas o casamento estava programado quando sobrevem o desastre fatal e a jovem noiva não quer recuar; ela espera e estima que o marido venha a se recuperar, impossível que não aconteça. Mesmo com êste sacrifício transformado em prêmio, Brigitte continua fiel à sua fidelidade jurada ao pé do altar a Raymond Pellegrin, o marido, cheio de ciúmes.

E' um misto do "Amante de Lady Chatterley" e da "Condessa Descalça" a história desenrolada em "A Luz do Desejo". Como Constance Chatterley, Olivia (Brigitte Bardot), sente-se fustigada pelo desejo, que outro valor moral mais alto impede de chegar o desejo à prevaricação; como a condessa personificada por Ava Gardner, ela se vê impedida de manter relações extra-matrimoniais pelo temor ao marido, inspirado em ciúmes mórbidos. O tema não cessará de interessar a escritores ou aos que fazem cinema porque é, sobretudo, um assunto sempre repetido pela crônica policial ou refletido através do noticiário urbano dos jornais.

NINGUÉM melhor do que Brigitte — metade menina e o dôbro mulher — poderia ser indicada para tal personagem, perdida em meio ao dilema — precisar de amar e pretender ser fiel. Tivesse tal trama do destino um tratamento cinematográfico mais sério e o filme teria resultado numa dessas obras capazes de dar tanto trabalho a um crítico quanto "O Destino Bate à Porta" (The Postman Always Rings Twice) ou "Adúltera" (Le Diable au Corps), filmes realizados, respectivamente, por Tay Garnett e Claude Autant-Lara. Mas o resultado obtido pelo diretor Georges Lacombe, sôbre a história de Jacques Gauthier, foi precisamente o contrário do ideal.

As principais cenas do filme, aquelas em que o diretor deveria caracterizar marcadamente o drama da mulher dotada para o amor e sem possibilidade de amar, são perfeitamente inexistentes. O crescendo que deveria criar o "suspense" na base da presença constante de um homem normal e da contingência de um marido neurótico é dado (ou melhor, malbaratado) através de cenas em que o diretor se limitou, simplesmente, à exploração dos dotes venais de Brigitte Bardot.

E' certo que existem na fita algumas cenas muito bem construídas para caracterizar a fúria dos impotentes (a cena em que Brigitte despe o busto, discretamente, na presença do marido) ou a sensualíssima cena do banho, onde os atributos da jovem e frustrada espôsa são provados com uma discreção raramente encontradas num filme de intenções inferiores. Mas isso não dá para salvar uma história cujas potencialidades permanecem inexploradas de ponta a ponta.

**Sociedade**

**Jean Pouchard**

# Luizinho se Trancou na Cabine Telefônica Quando me Viu — Maria Helena Amorim Eliminada do Campeonato em Londre.

ENTRE 8 e 18 de julho, sucederá em Quitandinha, a XVI Conferência Mundial de Bandeirantes. Delegadas de todo o mundo estarão, antes disso, na pista e participando da seguinte programação: dia 25 de junho, almôço oferecido pela embaixatriz dos "States", Mrs Briggs; dia 26, jantar oferecido pela sra. Paulo Sampaio; dia 27, jantar na residência da sra. Leopoldo Franca; dia 28, a sra. Pontes de Miranda receberá também tôdas as delegadas para jantar; dia 29, jantar na embaixada da Bélgica para as delegadas belgas; dia 3 de julho, jantar na residência da sra. Elisa Lampreia. Como vocês podem ver, as bandeirantes estarão em grandes atividades. Pelo menos, jantarão muito.

✪

A MORENA srta. Mônica de Noronha França parece que terminou mais uma vez um de seus noivados. Ela estava completamente "solita" durante a eleição de "Miss Brasil".

✪

O acontecimento mais movimentado desta semana será o "souper" que o casal Gustavo Magalhães oferecerá sábado em sua magnífica residência. Detalhes depois.

✪

DAQUI a pouco, o embaixador Antônio de Faria estará regressando ao Rio. Como vocês sabem, êle esteve acompanhando o presidente Craveiro Lopes durante a sua circulada pelo Brasil.

✪

A BONITA sra. Mauro Vasconcelos ("née" Sônia Carneiro, "Miss Bangu 54") receçerá a visita da cegonha no início do próximo 58.

✪

ONTEM, encontrei circulando na Av. Rio Branco, com um modêlo amarelo, a simpática srta. Maria Malvina de Melo Alvim, "Miss Maranhão", que foi me falando com um sorriso da côr do seu vestido: "Nunca mais entrarei em concurso nenhum. Sabia que não podia ganhar, mas achei uma injustiça a derrota da Maria Dorotheia".

✪

NA Paulicéia, a graciosa srta. Verinha Lafer e o sr. Walter Klabin estão exibindo aliança na mão direita.

✪

NA noite de ontem, o "play-boy" Carlinhos Aquiles reuniu um grupo de amigos para homenagear quatro "misses" dos Estados. Amanhã contarei tudo.

✪

EM Quitandinha, entrevistei pela Mayrink, a elegante srta. Glorinha Drumond, que declarou: "Ainda não me decidi se vou ficar noiva do Ibrahim".

✪

A SOCIEDADE paulista quase não tem recebido últimamente. A morte do polista Cleon Zarvos foi muito sentida.

✪

QINTA-FEIRA, o "Minas Tênis Clube" homenageará com uma noitada dançante a "Miss Minas Gerais", e as representantes dos outros estados. Possivelmente estarei na pista.

✪

DOMINGO, na Sociedade Hípica, o sr. Geraldo Sá reuniu um grupo de amigos para bebericar. Ao fundo, divisei o sr. Fernando José Pessôas de Queiroz tentando conquistar a srta. Karim Japp, "Miss Paraná".

✪

RUMORES... de que o prefeito Negrão de Lima mandou um representante para o júri de "Miss Brasil", porque ficou com mêdo daquela vaia com que o público mimoseou o "veredictum" do ano anterior — ... de que a srta. Susi de Luna Pedrosa dificilmente perderá o título de "Miss Elegante Bangu do Clube Militar" — ... de que o jovem Darquinho de Matos, apesar de sua diária insistência, ainda não foi correspondido na sua paixão pela srta. Maria Helena Gioia. — ... de que a srta. Maria Sônia Soares de Araujo se esqueceu de pentear o cabelo, na festa de sábado em Quitandinha. — ... de que quase todos os vestidos da sra. Teresa de Sousa Campos são da costureira Iracema. — ... de que a lourissima srta. Bany Vignolli fica parecendo uma figura de 40 anos com àquêle "baton" branco e italiano. — ... de que determinado e fabuloso hotel, que brevemente será inaugurado em Foz do Iguaçu, funcionará à base de jôgo. — ... de que os argentinos também estão construindo um cassino do outro lado da fronteira para fazer concorrência ao brasileiro. — ... de que, se êste ano a "Miss Universo" não sair da América do Sul, não haverá mais concurso nêste lado do universo. — ... de que duas importantes emissoras do Rio estão tentando contratar a vozinha (ótima por sinal) da srta. Sônia Dutra.

✪

ENCURTANDO

A NOVA diretoria do Clube Monte Líbano já está funcionando sob a presidência do sr. Jorge Chamma. — A fabulosa Dany Dauberson manda dizer que ainda não tem certeza se virá ao Rio para uma temporada no Copa. Ela atualmente está prêsa a um contrato no "Carol's" em Paris. — Em todos os Estados que a comitiva do presidente Craveiro Lopes visitou, a figura feminina mais comentada foi sempre a da elegantíssima sra. Paulo Cunha. — Jorge Jovet foi quem penteou tôdas as candidatas a "Miss Brasil", mas algumas precisavam mesmo era de uma tesoura funcionando em seus cabelos. — A bonita srta. Maria Helena Amorim, campeã brasileira de tênis, foi eliminada do Torneio Internacional dêsse esporte, que atualmente está sucedendo em Londres. Os técnicos inglêses dizem que a nossa representante estava sem preparo físico. — Sábado, estarei no Automóvel Clube apresentando o desfile em que será escolhida a "Mais Bela Estudante Secundária", concurso patrocinado pelo DC. e AMES. — Muito simpático o coquetel que o casal Aloísio Clark Ribeiro ofereceu sábado em Petrópolis. — O sr. Dirceu Fontoura e a sra. Octávio Reis serão os padrinhos de casamento da elegante srta. Lilian de Sousa Campos. — Para Belo Horizonte voará amanhã a srta. Tutsi Bertrand. — Do jeito que andam as coisas, brevemente anunciarei o noivado da srta. Adyr Suaid com o sr. Mauro Travassos. — Não sei porque em Quitandinha o sr. Luizinho Fernandes se escondeu na cabine telefônica quando me viu... —— Uma das figuras mais entusiasmadas, no último programa TV-Rio Ring, era o senador Alencastro Guimarães. — Alguém reclamou o cheiro do charuto do simpático e poético sr. Auguste Frederico Schmidt outra noite no "Fred's". — Em Paris, a escritora Françoise Segan, que já está completamente refeita do seu recente acidente automobilístico, anda circulando em constantes noitadas completamente "in love" com o dramaturgo Michael Deon. — Ainda em Paris, o figurinista Givenchy lançará brevemente os seus perfumes. — Em sociedade, continua em grande evidência a elegância do sr. Eduardo Bahout. — Muito bonita a sra. Jorge Hime assistindo aos formidáveis "Los Chavalles", sábado no Copa. — A movimentada srta. Ana Maria Maia esteve passando o fim de semana no Rio, mas já retornou para a sua Flor Azul paulista.

*A louríssima srta. Teresinha Morango, "Miss Brasil", com o colunista durante um recente coquetel. Como vocês podem ver, não tenho nada contra a simpática Morango, mas sim contra o "veredictum" do júri*

✪

POR hoje é só. O meu protesto contra a eleição da "miss" Morango não quis dizer que a menina não era bonita, mas que sem "patrocinadores" o resultado seria a favor da mineira. (Tchau).

**Rádio e TV**

**Flávio Cavalcanti**

# Devagar Com os Textos, Por Favor

APOSTO quanto quiserem que é completamente negativo o tipo de publicidade que está sendo feito em nossas rádios. A enxurrada de textos enerva, cansa o ouvinte, faz com que êle rode o dial. Entre um disco e outro estão sendo lidos, em média, 15 textos. A verdade é que não se guarda nenhum. A turma do Departamento Comercial da PRE-8 redige bem, sem dúvida alguma, mas tem o seu trabalho perdido nos efeitos práticos da propaganda. Isto porque não há paciência que aguente 15 a 20 textos, para, no final das contas, ouvir um disco sem a menor importância. Bons textos de publicidade os da Rádio Jornal do Brasil. Mas, lá, naquele prefixo, o mesmo exagêro de textos. O ideal seria que tôdas as emissoras imitassem o exemplo da Tamoio (um texto entre número e outro) e a Eldorado, que realmente dá um número perfeitamente suportável de comerciais. Mesmo dentro de um programa é preciso maior tato para apresentação do anúncio do patrocinador. Cuidado no tamanho dêsse texto. No último "Vai da Valsa", o texto estava grande demais. Refiro-me ao primeiro, lido naquela audição da Mayrink. Acho exemplar a redação do anúncio dos sabonetes Eucalol no "Balança, mas não cai". Curto e divertido. Voltarei ao assunto.

◆

## Um musical variado

ÀS 11 horas, na Nacional, segunda-feira, ouvi, com Chiquinho e sua Orquestra, êste programa em que uma nova cantora, Maria Regina, interpretou regularmente "Risque", de Ari Barroso. Nessa apresentação, o locutor errou, anunciou a moça e a orquestra não deu entrada. Renato Braga e Déo, muito bons. Entre os dois cantores, porém, a tal história de enxurrada de textos. Nota 6.

> **DE FERNANDO LOBO**
>
> **(Cronista da "Tribuna da Imprensa")**
>
> "Acabam de renovar contrato com a Nacional Emilinha Borba e Marlene, sem dúvida, dois nomes dos mais cobiçados pelas demais emissoras. Com a duração de 2 anos, as duas estrêlas ficarão na emissora que Moacir Areas dirige".

## Na Guanabara

UMA VOZ absolutamente pedante, falando em tom de discurso, com termos empolados, horrorosos, sôbre São João Batista, foi o que ouvi às 12,45 horas de ontem. Mais tarde, soube que tôda aquela falação era a Mensagem de Fraternidade da dra. Maria José do Brasil, advogada militante. Fatalmente, ela não atingiu seu objetivo. Fraternidade faz-se, minha senhora, de maneira mais simples, sem embromações lingüísticas e inflexões falsas de declamação. Nota zero.

◆

## PRK-30

EXCELENTE a última audição de Lauro Borges e Castro Barbosa, na Mayrink Veiga. Boas piadas. Tôdas sadias. Esses dois astros do bom humor não utilizam a pornografia nos seus programas. A imitação do Renato Murce (com um pé de alface), ótima. Aos dois veteranos, nota 9.5, pela última irradiação que captamos da PRK-30.

◆

## Do Doutor Max Nunes

OUVI na Tupi seu último "Marmelândia". Estava muito engraçado. Gostei das primeiras piadas e o "cast" defendeu muito bem todo o programa. Nota 8. Fui informado que o seu famoso "Ali Babá e os 40 Garçons" terá, do dia 7 em diante, novos dia e hora. Domingo, às 7.30 horas.

> **DE JURANDIR CHAMUSCA**
>
> **(Assistente da revista "Cigarra" e crítico)**
>
> "Ataulfo Alves compôs mais uma belíssima página musical, o samba "Meus Tempos de Criança", a mais bonita do ano, mas todos preferiram "Maracangalha" de Caymmi, uma de suas piores obras".

## Sexta-Feira, 21,05 horas TV-Tupi

A EXCELENTE cantora Dóris Monteiro, (uma das 5 mais telegênicas do Canal 6), merece nota 9 pelas interpretações dessa audição. Mas, a apresentação daquele programa, tanto em sua parte artística, quanto em sua parte técnica, foi bem fraca. Fraquíssimo o cenário. Péssima e irritante movimentação de câmeras. Tanto Dóris como o seu convidado especial, naquela noite Rinaldo Calheiros, por sinal muito bom cantor, ficaram erradamente focalizados durante os solos da orquestra. O cantor julgando não estar focalizado, chegou a fazer sinal, enquanto a orquestra solava, para pessoas suas conhecidas. A preocupação máxima do cantor deve ser sua interpretação, e não sua movimentação em cena, acompanhando sinais dos câmeras. Por que não dar cortes para a orquestra, quando está em solo? Esse mesmo êrro se verificava no programa da Angela, mas, no último domingo, foi corrigido brilhantemente pelo Bianchini. E muito bom o diretor-produtor do programa de Dóris. E preciso, no entanto, que o senhor Dalvo Ferreira (êste o nome do homem) conserte estas falhas. Para o programa em si, nota 6.

◆

## 12 telegramas

É IMPRESSIONANTE a segurança de leitura do senhor Heron Domingues. Sem um tropêço sequer, com as suas famosas inflexões, o "Reporter Esso" leu uma dúzia de telegramas na Nacional, dia 24 último, às 22 horas. Nota 10.

> **DO SENADOR LOURIVAL FONTES**
>
> "Sòmente no Brasil, de onde a inteligência e o bom-senso parecem ter desertado há muito tempo, poderia um Juiz de Menores tomar a decisão de impedir que um menino compareça a um programa de televisão, para responder sôbre a concessão do Prêmio Nobel. Enquanto, nos Estados Unidos, um menino, também de 6 anos, ganhou 95.000 dólares, respondendo sôbre ciência, e na Argentina, um outro, da mesma idade, ganhou milhares de pêsos, respondendo sôbre a Grécia, entre nós um Juiz de Menores proíbe a participação de meninos em programas da mesma natureza".

## Mayrink Veiga, 21 horas

FRACA a última audição de "Vai da Valsa". Glosando os fogueteiros, Haroldo Barbosa não foi lá muito feliz. A Mayrink tem, indiscutivelmente, o mais perfeito "cast" humorístico do Rádio brasileiro. Luís Jatobá, excelente na leitura. Acostumado a encontrar sempre ali o riso livre e franco, sou obrigado a dar nota 4 à última audição de "Vai da Valsa".

**Astrologia**

**Mirakoff**

Hoje, 26 — As horas da manhã serão propícias para iniciar viagens e para encetar negócios.

ACONTECERÁ HOJE AO LEITOR:

Seguem-se as possibilidades felizes ou não de hoje, com horas e números promissores, para os leitores nascidos em quaisquer dia, mês ou ano dos períodos abaixo:

PARA OS NASCIDOS:

ENTRE 22 DE DEZEMBRO E 20 DE JANEIRO:

Luta interior e desapontamentos. Dificuldades financeiras, nervosismo, e contrariedades com o outro sexo. 9, 13 e 17; 82, 85 e 38 (horas e números).

ENTRE 21 DE JANEIRO E 18 DE FEVEREIRO:

Fortes dissabores e profundos ressentimentos com amigos e parentes. 16, 17 e 18; 20, 34 e 45 (horas e números).

ENTRE 19 DE FEVEREIRO E 20 DE MARÇO:

Alegria, satisfação e sucessos. A tarde será mais difícil, com dores de cabeça e constrangimento. 11, 12 e 13; 47, 48 e 58 (horas e números).

ENTRE 21 DE MARÇO E 20 DE ABRIL:

Complicações domésticas, situações difíceis e luta. A tarde será de melhores expectativas. 14, 15 e 16; 32, 33 e 34 (horas e números).

ENTRE 21 DE ABRIL E 21 DE MAIO:

Desarmonia domésticas, situações... pequenos prejuízos e saúde abalada. 5, 6 e 7; 50, 51 e 52 (horas e números).

ENTRE 22 DE MAIO E 21 DE JUNHO:

Emprêsas frustradas, complicações com a família e forte emoção. 8, 9 e 10; 44, 54 e 55 (horas e números).

ENTRE 22 DE JUNHO E 21 DE JULHO:

Favores do outro sexo, conquistas inesperadas e negócios bem encaminhados. 2, 3 e 4; 20, 30 e 40 (horas e números).

ENTRE 22 DE JULHO E 22 DE AGÔSTO:

Nervos descontrolados e distúrbios orgânicos. 11, 12 e 16; 56, 57 e 61 (horas e números).

ENTRE 23 DE AGÔSTO E 22 DE SETEMBRO:

Oposição e obstáculos, impróprio para mudanças e para encetar negócios novos. 4, 18 e 20; 41, 54 e 65 (horas e números).

ENTRE 23 DE SETEMBRO E 21 DE OUTUBRO:

Possibilidades felizes. 10, 14 e 20; 54, 68 e 74 (horas e números).

ENTRE 22 DE OUTUBRO E 21 DE NOVEMBRO:

Dia sem grandes acontecimentos. 2, 4 e 6; 20, 40 e 60 (horas e números).

ENTRE 22 DE NOVEMBRO E 21 DE DEZEMBRO:

Acontecimentos agradáveis, conquistas sociais e lucros imprevistos. 10, 12 e 14; 72, 75 e 74 (horas e números).

DR. NEWTON MOTTA
MÉDICO
DOENÇAS DE SENHORAS
OPERAÇÕES E PARTOS
Rua Evaristo da Veiga, 35 — sala 1.505 — Tel.: 22-6071

# Regístro

## ANIVERSARIOS

FAZEM ANOS HOJE

SENHORES:

Homero Pinho; Genésio Pitanga; José Vinicius de Oliveira; Luís Eduardo Magalhães; Artur Ferreira da Rocha; Valdir Brandes; Francisco Martins Guerra; Luís Edmundo; Virgílio Pinto Madureira; João Marques da Silva; professor Albano Raimundo da Fonseca Marques; Hélio Quintela Vaz de Melo; Josias Santana Piratini de Almeida; João Barreto dos Santos; Luís Eduardo; Peri Ribas; Antônio Tibúrcio Machado Junior; cônsul Alcindo Carlos Guanabara e Rubem Luís Sales da Costa.

— Francisco Ferreira Alves Júnior, assistente da Presidência da Confederação Nacional da Indústria.

DR. ALBANO RAIMUNDO DA FONSECA — Faz anos, hoje, o sr. Albano da Fonseca, atual Diretor da Faculdade de Ciências Econômicas da Universidade do Distrito Federal e consultor jurídico da Câmara dos Vereadores. Figura de destaque nos nossos meios culturais e da nossa sociedade, o ilustre aniversariante está sendo muito cumprimentado pelos seus alunos, amigos e admiradores.

SENHORAS:

Isa Bandeira Pereira; Regina Estela Stuart Quintas; Ana de Almeida Gomes; Silvia Lima de Abreu e Madalena Suzana Maria de Aragão.

## NASCIMENTOS

HENRIQUE, filho do casal Armando Henrique da Silva-Alaíde Basson da Silva.

## CASAMENTOS

SRTA. MARIA ANGELA ROCHA-SR. CONDORCET RESENDE — Realizar-se-á no próximo dia 11 de julho, às 17,45 horas, na Candelária, o enlace matrimonial da srta. Maria Angela Rocha, filha do casal José da Silva Rocha, com o sr. Condorcet Resende, filho do casal ministro Oávio Murgel de Resende.

## RECITAIS

A Sociedade Brasileira de Cultura Inglêsa avisa que o recital de canto e piano pelas senhoras Millicent Cronié (da Legação da União Sul-africana) e Melanie Vale, programado para sexta-feira, dia 28, foi transferido sine die.

## FESTAS

CLUBE MILITAR — O Clube Militar fará realizar, hoje, às 23 horas, o seu baile de aniversário.

CIA. HARKSON INDÚSTRIA E COMÉRCIO KIBON — Essa organização oferece, hoje, às 16,30 horas, na sede do América F. C. (Rua Campos Sales) um "cock-tail" à imprensa, para apresentação da Campanha de Produtividade Roberto Simonsen. Haverá também uma festa de confraternização de todos os auxiliares da emprêsa, que terminará com um suntuoso baile, às 22 horas.

## EFEMÉRIDES

26 DE JUNHO

1825 — Nasce, no Rio de Janeiro, Francisco Otaviano de Almeida Rosa

1834 — Morre, na capital de S. Paulo, José Arouche de Toledo Rendon

1854 — Começa a circular na capital de São Paulo, o "Corrêio Paulistano"

1865 — E' lançado ao mar o encouraçado "Tamandaré", construído no Arsenal de Marinha do Rio de Janeiro

1871 — Nasce, em Pernambuco, Virgílio de Sá Pereira

1887 — Fundação do Clube Militar, no Rio de Janeiro

1933 — Morre, no Rio de Janeiro, José Francisco da Rocha Pombo, membro da Academia Brasileira de Letras.

**Teatro**

**Paulo Francis**

# Cultura e Propaganda Dos EE. UU.

A EMBAIXADA dos EE. UU. poderia importar para o Rio, por alguns dias, "Long Day's Journey Into The Night", de O'Neill, e "Orpheus Descending", de Tennessee Williams, assim que terminassem suas carreiras na Broadway. Já é tempo de que travemos contato com a arte cênica dos EE. UU. O congresso americano votou, em 1954, se não nos enganamos, a verba de cinco milhões de dólares para intercâmbio artístico entre os EE. UU. e países com que mantivesse relações diplomáticas. Daí as visitas que tivemos de José Limon, "Porgy And Bess", e da malfadada companhia de "Casa de Chá do Luar de Agôsto". Pouca coisa, como se vê, e nem sempre de boa qualidade. Muito podemos aprender com a Broadway, através dos espetáculos de Harold Clurman, Elia Kazan, Joseph Anthony, José Quintero etc. Isto para não falar nos textos de O'Neill, Miller, Williams, e de Robert Penn Warren, encenados por quem os entende de fato.

Tudo indica que a embaixada dos EE. UU. não se interessa em divulgar a cultura de seu país. O que faz nesse sentido é em pequena escala e com timidez. Não fôsse a livraria "Ler" e congêneres, que vendem obras de Allen Tate, Lionel Trilling, Eric Bentley, Randall Jarrell, Mary Mc Carthy, as coletâneas de PARTISAN REVIEW etc., nós, aqui, teriamos a impressão de que a cultura norte-americana se resume em Hollywood e Elvis Presley. Se os americanos querem aproximar-se honestamente dos brasileiros, como afirmam, não podem ignorar a impressão de incultura que causam em nossos intelectuais.

*Required Reading* para o embaixador Briggs: Arthur Koestler, manifestando-se sôbre a influência política dos intelectuais nos países em estado de crescimento.

*Carmen Silvia Murgel: Pluft vai para as guerras*

✪

### sôbre Millôr

O TEMPO é o protagonista da peça que Millor Fernandes vem de terminar. O primeiro ato da mesma dura vinte minutos; o segundo, dez; o terceiro, cinco.

✪

O ELENCO reunido por Gianni Ratto para "As Guerras do Alecrim e da Mangerona" conta com as atrizes Carmen Sylvia Murgel (Pluft) Graça Moema, Isabel Teresa, e Isolda. Os oito cenários do espetáculo serão de Millor Fernandes, marcando a estréia do dramaturgo nessa atividade.

**Madrugada**

**MISTER ECO**

# Da Canjíquinha ao Quentão

MAIS uma vez, a benemérita Casa dos Artistas realizou a sua tradicional festa junina no Retiro dos Velhinhos, em Jacarepaguá, diferindo muito, e para melhor, dos anos anteriores. Boa organização, sem a balbúrbia costumeira, bastante luz — o que não aconteceu no ano passado — e grande afluência, refletindo-se diretamente nos bares e «boites» da orla marítima, que ficaram vazios.

***

A NOTA maior do «arraiá» foi dada pelas vedetas da Cia. Silva Filho, que constituíam a briosa Polícia Feminina, devidamente uniformizadas. E não havia como resistir à «prisão», com «policiais» (pernas à mostra) do tipo de Daisy May, La Rana, Teresinha Tapajós, Ester Tarcitano e Carmen Lamar. Só faltou a Sargenta Consuelo Leandro, que era dia de «casamento». Pagava-se docemente constrangido o competente «arvará de sortura» e, à porta da «Cadêa Pública», havia um aviso com os seguintes dizeres: Si cuntá anedota do Cravêro, tá prêso». Todo mundo foi prêso.

***

CURIOSO é que, nos postos de contrôle, entrada e venda de «tickets», todos os seus ocupantes eram membros da antiga Diretoria. Estranhando o fato, informaram a Mistèr Eco: «Acontece que, fora o Delorges, os componentes da atual Diretoria são todos grãfinos...».

***

MUITA gente vai a essa festa junina pela possibilidade de um contato maior com os nossos artistas famosos, vendo de perto os seus ídolos. Êstes, porém, primaram pela ausência. Só a gente nova e principalmente do teatro de variedades compareceu, salvo raríssimas exceções. Lamentável.

***

ELOINA era uma «caipira» muito triste e Dora Lopes, de muletas, exibia o pé machucado pelo amplificador do violão. * Carlos Melo, que veio especialmente de São Paulo para ser bilheteiro do «Arrasta Pé», entusiasmado com o grande número de dançarinos a cinco cruzeiros a entrada, talvez deixe de ser artista e abra um salão de baile. Melhor que «felipeta». * Aida Garrido, como sempre, prestigiando a festa, em companhia do casal Ney Machado * Silva Filho (de touca) devorou três churrascos e Manuel Vieira fantasiou-se de «português», com charuto e tudo. * Silvia Fernanda, em negociações, talvez venha a estrelar próxima companhia de revistas... * Hamilton contando uma piada ao empresário Cunha Filho, da qual certamente fará um «sketch» para «Papando Alto». O empresário pareceu não gostar. Devia ser «de morte»... * Tiririca, De Carambola e Nick Niccola eram os «carcereiros», mas as «policiais», em verdade, eram bem mais agradáveis... * Gente do cinema, com Wilson Viana à frente, distribuindo beijocas. * Paulo Celestino, à entrada, recomendava: «Deixem uma gaitinha para os velhinhos». Todos deixavam a solicitada «gaitinha». * Consuelo Leandro casou-se «mais uma vez» com Agildo Ribeiro, sob as vistas do sr. Delegado. * E Mister Eco ouviu a moça dizer, quando passou a vedeta «Esta já devia estar morando aqui há muito tempo...».

***

FOI boa a festa junina dos artistas, muito embora o «quentão» proporcionado pelos nossos valentes soldados munidos de metralhadoras, que precipitou o fim da festa e ao qual, felizmente, o Augusto Mister não presenciou. Foi boa, tanto que segunda-feira próxima, dará repeteco. Bons fundos devem ter sido angariados para a manutenção dessa obra meritória que é o Retiro dos Velhinhos artistas, em Jacarepaguá. Sejam, pois, os augustos parabéns de Mister Eco para Delorges Caminha, seus colaboradores e tôda a classe teatral. Até para os ilustres e abastados medalhões que por lá não se dignaram comparecer. A vida é vária...

***

### Campanha

MISTER Eco agradece à Companhia Harkson Indústria e Comércio Kibon o convite para o coquetel que será realizado hoje nos salões do América F. C., para o lançamento da «Campanha de Produtividade Roberto Simonsen». O Augusto Mister não sabe o que é isso, mas é sempre bom a gente ser lembrado. E que bom!

***

### 100.000

FATO inédito nos domínios da discofonia indígena vai ser comemorado amanhã, com transcurso das 18 às 22 horas, na «boite» Arpége. A «Long-Play Rádio» festeja, com «drinks» e «strogonoff» (atenção, Paulo Pereira!) os Cem Mil Discos vendidos do pianista Valdir Calmon, da série «Feito para Dançar», com a presença de cronistas especializados, gravadoras outras e convidados especiais. Mister Eco agradece a gentileza do convite e tem ligeira desconfiança de que Nilo Sérgio e seu maroto Pierre Kalmon não comparecerão...

CAMPEÃO DO Lp

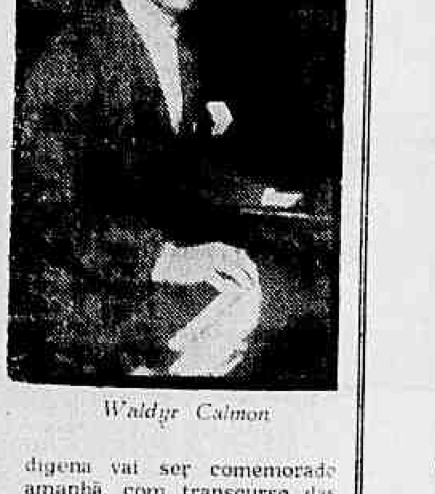

*Waldyr Calmon*

***

### Jogada diferente

COMENTA-SE nos círculos desportivos que o decréscimo de produção do dianteiro Dida, do Flamengo, está na razão direta do treinamento especial que lhe está ministrando conhecida vedeta desta praça, que, após lidar com estranhos cheques bancários, se dedica no momento às coisas do futebol. Dizem...

## Flores da Cunha elogia . . .

(Conclusão da 4.ª pág.)

pleito em São Paulo e no Rio de Janeiro, em escala apreciável".

Aludindo ao problema da pacificação nacional, disse o representante gaúcho:

"Quem poderá neste País ser contra o apaziguamento dos espíritos, o entendimento entre os homens de boa vontade para realizar o bem público? Mas eu esperava, e ainda espero, que isto se possa realizar no alto terreno da dignidade, sem menosprezo para Maioria e para Minoria, continuando todos nas suas linhas de ação, respeitando-se uns aos outros e até amando-se, de acôrdo com o mandamento divino; porque mesmo no mundo não existe outra coisa senão isto: amarem-se uns aos outros".

### CRÍTICA A PEDRO ALEIXO

Adiante, o sr. Flores da Cunha aludiu às declarações feitas à imprensa pelo sr. Pedro Aleixo, declarando que "o atual Govêrno não tem cunho de legalidade".

Indagou, então, o orador se serão espúrios e impuros os mandatos dos deputados eleitos pelo mesmo sistema que escolheu o Presidente da República, todos proclamados pela Justiça Eleitoral.

A propósito recorda que em 10 de novembro de 1937, quando o orador se encontrava no exílio e era Presidente da Câmara o sr. Pedro Aleixo, sua única atitude com relação ao fechamento do Congresso foi a de enviar uma carta ao então Presidente da República, contra o ato ilegal e violento.

"Vêem agora, srs. deputados, a diferença de conduta de S. Exa. em 1937 e a minha em 1955, vindo para aqui, disposto a me fazer matar na defesa da representação nacional!"

Em aparte, o sr. Castilho Cabral endossa as críticas ao sr. Pedro Aleixo, declarando que o mesmo se encontrava no exílio, por ocasião do golpe, encerrando a Câmara quando esta já se encontrava cercada pela polícia.

Acentua o sr. Flores da Cunha que, em 1955, era seu propósito reunir a Câmara, noutro local, caso o Congresso fôsse fechado. Em aparte, o sr. Carlos Albuquerque acusa o orador de se "haver conluiado com os golpistas". Por seu turno, o sr. José Bonifácio declara que em 1937, os soldados fechavam o Legislativo, enquanto o sr. Pedro Aleixo se encontrava fora. Em 1955, sob a presidência do orador, "os soldados estavam aqui humilhando, desmoralizando a Câmara.

Há uma onda de apartes e protestos, enquanto o sr. Flores da Cunha declara-se injuriado pelo aparte do sr. Carlos Albuquerque, declarando:

"Não me compJotei com os militares em 11 de novembro, nem tinha conhecimento do que se preparava para 10 ou 11 daquele mês. Agi porque entendia que, estando na Presidência da Câmara, não seria digno nem para mim nem para a vida democrática do país permitir que se fechasse o Congresso Nacional, truncando a vida democrática em nossa terra".

"As palavras de V. Exa. estão a indicar a necessidade de uma revisão total nos acontecimentos de 11 de novembro, porque é público e notório que V. Exa. às 4 horas da madrugada comparecera ao Gabinete do Ministro da Guerra e lhe concedera todo o seu apoio pessoal. Às 9 horas da manhã V. Exa. vinha presidir o Congresso com essa qualidade de um Presidente da Câmara que havia estado com o chefe da revolução". — contra-aparteou o sr. Carlos Albuquerque.

Concluiu, então, o sr. Flores da Cunha:

"O sr. General Teixeira Lott contou com o meu apôio e com a minha solidariedade em 11 e 21 de novembro. Agora, mais do que nunca, quero dizer à Câmara que continuo a contar comigo "a la vie et a la mort"".

### SÚMULA DA SESSÃO

EXPEDIENTE:

O SR. NELSON MONTEIRO discorre a respeito da questão de limites entre Minas e o Espírito Santo.

O SR. AURELIO VIANA comemora o transcurso da data natalícia do sr. João Mangabeira, presidente do Partido Socialista Brasileiro.

O SR. CARLOS PINTO justifica projeto de lei que dispõe sôbre a perda automática dos direitos funcionais e políticos, por 10 anos, dos servidores que prevaricarem no exercício de suas funções.

O SR. TACIANO DE MELO lê, para que conste dos Anais, telegrama que recebera do Presidente da República a respeito do aproveitamento hidrelétrico da Cachoeira Dourados, em Goiás.

— O SR. ANISIO ROCHA lê, para que conste dos Anais, pronunciamento de solidariedade do Arcebispo de Goiânia, Dom Fernando Gomes dos Santos ao Cardeal Arcebispo de São Paulo, Dom Carlos de Vasconcelos Mota, em resposta a críticas formuladas pelo deputado Carlos Lacerda à Missa de Brasília e, ainda, entrevista concedida pelo Presidente da República à imprensa manifestando-se pela Petrobrás e contra a prorrogação dos mandatos.

— O SR. CARVALHO NETO manifesta-se contra a solução encontrada pelo Chefe de Polícia para o problema da super-lotação dos xadrezes do Distrito Federal, localizando os detentos num prédio destinado a uma escola primária na Ilha de Bom Jesus, onde se acha localizada a Cidade Universitária.

— O SR. PAULO FREIRE comenta informações que recebera do Ministro da Agricultura a respeito de venda de máquinas agrícolas aos lavradores por àquela Secretaria de Estado.

— O SR. CARMELO D'AGOSTINHO encarece a necessidade da revisão das pensões pagas pela Previdência Social.

— O SR. BENEDITO VAZ discorre a respeito de recursos interpostos contra a emancipação de vários municípios de Goiás.

— O SR. VASCONCELOS COSTA justifica requerimentos de informações aos Ministros da Agricultura e da Fazenda indagando a respeito da produção, exploração e exportação do manganês nacional.

— O SR. COARACY DE OLIVEIRA ressalta o êxito da 3a. Convenção Nacional dos Ferroviários que se realizou na cidade gaúcha de Santa Maria.

— O SR. ULTIMO DE CARVALHO defende o Govêrno de críticas formuladas pela imprensa.

— O SR. ARINOS DE MATOS dirige apêlo ao Diretor da Leopoldina no sentido da manutenção do tráfego ferroviário para a estação de Visconde de Itaboraí, no Estado do Rio.

— O SR. FLORES DA CUNHA responde a críticas que lhe foram feitas pela "Tribuna da Imprensa".

— O SR. FERREIRA MARTINS, manifesta-se favoràvelmente à pacificação, em têrmos altos, e elogia a ação do Govêrno no setor econômico-financeiro, especialmente com relação às medidas adotadas para a defesa do café.

### ORDEM DO DIA

— São aprovadas, em bloco, as emendas da Comissão de Economia, com parecer favorável da Comissão de Legislação Social, no projeto que estende ao trabalhador do campo os benefícios da legislação social.

— Por falta de número, deixa-se de proceder à votação de um requerimento de preferência do sr. Uriel Alvim, para a apreciação do projeto inicial.

— Encerramento: 18 horas.

**ALLIED ARTISTS apresenta**

## "SUBLIME TENTAÇÃO"

(Friendly Persuasion)

«Grand-Prix» PALMA DE OURO no Festival Internacional de Cannes em 1957 (1º prêmio)
(De Hollywood, exclusivo para o D. C.)

Produção e direção de WILLIAM WYLER
Música: DIMITRI TIONKIN
Fotografia: ELSSWORTH FREDERICKS
Baseado no livro de JESSAMYN WEST
Côr por DE LUXE

Personagens:

| | |
|---|---|
| Jess Birdwell | GARY COOPER |
| Eliza | DOROTHY McGUIRE |
| Josh | ANTHONY PERKINS |
| Mattie | PHYLLIS LOVE |
| Jess | RICHARD EYER |
| Sam Jordan | ROBERT MIDDLETON |
| Viuva Hudspeth | MARJORIE MAIN |

No seio da família Birdwell começa a surgir uma série de crises grandes e pequenas. Jess (Gary Cooper), chefe de uma família de Quakers, na reunião do primeiro domingo aposta uma corrida contra o carro de seu amigo Sam Jordan (Robert Middleton), sob o olhar reprovador de Eliza, sua espôsa (Dorothy McGuire), que não aprova essas competições num domingo.

Sôbre aquela pacata e feliz família surge a sombra trágica da guerra civil, perturbando a tranquilidade dos pacíficos e trabalhadores habitantes da Luisiana.

(Continua amanhã)

## Passatempo

R. Portella

HORIZONTAIS:

1 — Cada uma das nove deusas que presidiam as artes liberais
5 — Cada uma das casas do Congresso
7 — Cidade de São Paulo
8 — Selva
10 — Vento, aragem
11 — Quarto mês do ano
12 — Operação aritmética
14 — Pêlo que cobre o corpo de certos animais
15 — Levantar
16 — Grande peixe africano
17 — Indivíduo tolo, ingênuo, que fàcilmente se deixa enganar
19 — A maior das cinco partes do mundo

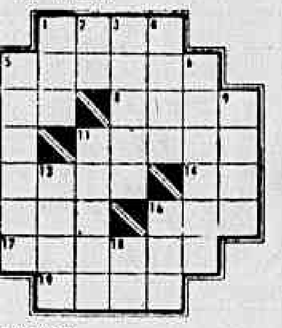

VERTICAIS:

1 — Perverso
2 — Único
3 — Dança e música brasileira
4 — Lavrar a terra
5 — Semente de alguns frutos
6 — Baraço, fita, cordão, para atar
7 — Espécie de palmeira
9 — Grande cão de fila
11 — Na parte posterior
13 — Parte gorda do leite que se forma à superfície
16 — Abreviatura de "companhia"
18 — Zomba

RESPOSTA DO NUMERO ANTERIOR

HOR.: fumo — gaiola — til — tema — arado — ar — pá — orará — afim — cru — aranha área. VERT.: fala — ui — motor — olé — girafa — amarra — tapa — arau — domar — acha — ira — NE.

## A opinião . . .

(Conclusão da 4.ª pág.)

que logo postas a fabricar os mais diferentes, pesados e diversos produtos, encontra amplos mercados consumidores no país e no estrangeiro. E existe, ainda, quem não acredite no futuro do Brasil, quem, diàriamente, espalhe notícias de descrédito e de desânimo, tentando criar uma mentalidade contrária aos próprios interêsses nacionais. E quem assim procede é brasileiro, aqui nascido, aqui enriquecido. Mas, a despeito disso, o Brasil vai se desenvolvendo, porque essa voz isolada, embora encontre adeptos, é uma voz pessimista e contrariada em seus interêsses inconfessáveis. Ela ficará para traz e o Brasil irá para a frente".


**RAIOS X**

**DR. VICTOR CÔRTES**

Exames radiologicos em residências

TOMOGRAFIAS

Diàriamente das 8 às 11 e das 14 às 17 horas

Rua Araújo Pôrto Alegre, 70 — 9.º andar

Tel.: 22-5330

*Ela é Christiane Martell, ex-Miss Universo; êle é Carlos Baena, um dos mais novos e mais disputados astros do cinema mexicano. Tal como os vemos, despidos, aparecem na obra de arte do cinema em Mexiscope e Eastman Color, "Adão e Eva", da Pelmex, que será exibido num sensacional pré-lançamento amanhã, dia 27, permanecendo em cartaz até domingo sòmente, para voltar depois de sessenta dias. Trata-se de um filme dos mais belos e dos mais dignos que o cinema já produziu*

## Montepio . . .

(Conclusão da 4.ª pág.)

cessidade dos servidores nem dos educandários.

O sr. Levi Neves falou sôbre o movimento dos estudantes, colocando na Cinelândia uma torre simbólica de petróleo. Leu, para constar dos Anais, o esbôço do programa nacionalista brasileiro que — disse — visa defender, sobretudo, as riquezas naturais do Brasil.

O sr. Arnaldo Nogueira informou que, na véspera, esteve, em companhia do presidente Hugo Ramos Filho e do Líder da Maioria, na residência do ex-presidente Café Filho, transmitindo os votos de pronto restabelecimento, da Câmara.

O sr. Raul Brunini voltou a focalizar a instalação de rádio, restaurante e televisão na Lagoa Rodrigo de Freitas. Tomaram parte nos debates, os srs. Edgard de Carvalho, Cotrin Neto e outros representantes.

O sr. Armando Fonseca leu requerimento entregue à Mesa, dirigido ao prefeito, pedindo informações sôbre o funcionamento de um restaurante em Copacabana. O sr. Frederico Trota pediu voto de pesar pela morte do escritor João Paulo de Medeiros, Presidente da Academia Carioca de Letras. A sra. Dulce Magalhães comentou a exclusão do sr. Indalécio Iglésias, do PDC. Mais tarde, o sr. Indalécio Iglésias respondeu ao seu discurso. O sr. Geraldo Moreira discorreu sôbre o movimento visando a um acôrdo salarial entre bancários e banqueiros, solidarizando-se com a classe dos bancários. O sr. José bretas, em aparte, disse que os banqueiros, espontaneamente, já se reuniram para atender às reivindicações.

### ORDEM DO DIA

Presidência do sr. Geraldo Moreira.

Todo o tempo destinado à Ordem do Dia foi tomado com questões de ordem relativas aos vetos opostos pelo prefeito ao projeto de lei que dispõe sôbre a encampação das dívidas da ADEM. Noticiário mais detalhado vai publicado em outro local.

A sra. Ligia Bastos enviou requerimento ao prefeito pedindo ser paga, com urgência, à Pequena Obra da Divina Providência, a importância correspondente à desapropriação dos prédios da Rua Santa Luzia, pois, em face da demora dêsse pagamento estão paralizadas as construções que a benemérita instituição está realizando na Rua Lopes Quintas, 279, na Gávea.

No Auditório da Câmara, hoje, às 17,30 horas, o professor Costa Nunes fará uma conferência sôbre o problema dos desabamentos de edifícios nesta capital.


VAI CHEGAR!
De novo em sua mão
a boa Estrêla ARMOUR

### "Os Grandes Dêste Mundo" (Robert Taylor com Elizabeth Mueller)

Esperado há algumas semanas, entrará em cartaz, afinal, depois de amanhã, quinta-feira, nos três cines Metro, o filme que Henry Koster dirigiu com Robert Taylor no primeiro papel, e que servirá para apresentar às platéias que não a viram em dois ou três filmes que fêz na Europa, a bela e sensível Elisabeth Mueller, jovem "estrêla" suiça que promete fazer bonito no cinema de Hollywood. O filme, já se sabe, é "Os Grandes Dêste Mundo" (The Power and the Prize), em Cinemascope, com figuras como Mary Astor, Charles Coburn, Sir Cedric Hardwicke e Burl Ives em papéis secundários. História desenrolada no austero mundo dos grandes negócios (mas que adiante tôda essa fôrça quando uma mulher bonita e cativante lhe invade os domínios?), "Os Grandes Dêste Mundo" marca a volta de Robert Taylor aos filmes de ambiente moderno. Porque Taylor, como se sabe, nos últimos tempos, so usava gibões e solenes mantos de cavaleiro andante, notaram?

### Notícias do cinema italiano

Um filme de capa-espada com aventuras eletrizantes, eis "O Espadachim Misterioso "filmado em Supercinescope e Ferraniscolor e com Frank Latimore, Fiorella Mari, Tamara Lees, Gerard Landry e outros, sob a direção de Sergio Griecco. Baseado em fatos históricos, o filme traz uma fiel reconstituição da época.

Sophia Loren em seu primeiro filme em Cinemascope e Eastman Color: "A Bela Moleira", uma produção de Ponti de Laurentis, baseada na afamada peça teatral "O Chapéu de 3 Bicos", e acompanhada de Vittorio de Sic, Marcello Mastroianni, Paolo Stoppa e Yvonne Sanson. Direção do consagrado Mario Camerini.

Fernandel e Gino Cervi os aplaudidos Dom Camillo e Peppone, voltam na terceira película sôbre êsses dois consagrados personagens em "Dom Camillo e o Deputado Peppone", agora sob a direção de Carmine Gallone. Gargalhadas a valer com as constantes brigas e atrapalhadas entre o pároco de uma cidadezinha do interior e o prefeito comunista.


**INSTITUTO DE PREVIDÊNCIA E ASSISTÊNCIA DOS SERVIDORES DO ESTADO**

**D.C. — Divisão de Empréstimos Simples**

Os contribuintes que formularam suas propostas no dia 11 de abril (data no verso do cartão), deverão comparecer ao guichet n.º 4, desta Seção, das 12.30 às 16 horas, a partir do dia 26 do corrente.

Em 24 de junho de 1957.

ANTÔNIO PINTO MACHADO
Chefe da Seção de Empréstimos Simples

## Finalista . . .

(Conclusão da 12.ª pág.)

intermédio, a Associação Metropolitana dos Estudantes Secundários, agradecem as gentilezas da Panair do Brasil, que ofertou as passagens de ida e volta a Buenos Aires à vencedora do concurso e seu acompanhante; à Fábrica Bangu, que ofertou dois cortes de seus tradicionais tecidos para cada uma das finalistas e ainda para as "Mais Belas de 1955 e 1956"; à Emprêsa de Águas São Lourenço, que contemplou as duas Princesas a serem eleitas (e acompanhantes) com 8 dias naquele balneário; à Helena Rubinstein, pela concessão de três prêmios às vencedoras; ao sr. Santos Vahlis, pelo prêmio também ofertado; ao prefeito Negrão de Lima, pelas facilidades de transporte e o churrasco oferecidos às finalistas; à Cinegráfica São Luis, pela cobertura do certame; à UNE, por franquear seu Parque de Diversões às candidatas; aos casais Eduardo Monteiro de Sousa e Amilcar Pittialiani, pelas recepções no sítio de Jacarepaguá e na residência da Barra da Tijuca, bem como de todos aqueles que, de algum modo, vêm contribuindo para o êxito do concurso.

### Avisos às Belas

Sexta-feira, às 16 horas, ensaio final no Automóvel Club, dirigido pelo conhecido figurinista José Ronaldo. As candidatas deverão apresentar-se em trajes da Bangu, não devendo esquecer as certidões de nascimento e os atestados com as notas dos trabalhos escolares.

Sábado pela manhã (para quem residir distante de Copacabana) e à tarde (para as moradoras nas zonas Centro e Sul), as finalistas deverão comparecer ao salão de Jorge Jouvet e Alfredo, na Avenida Copacabana, 1.344, munidas de lenço para serem amarrados à cabeça após o enrolamento dos cabelos.

O encontro à noite, no Automóvel Club do Brasil, está marcado para às 19 horas. Qualquer atraso prejudicará as candidatas.

## A SUA PRA 9 informa:

### Programação noturna de hoje

18 horas — Audição com Paulo Tito; 18.15 — Audição com Geny Martins; 18.25 — O Impossível Acontece; 18.30 — Batistas em Marcha; 18.45 — O Sucesso do Dia; 18.50 — Audição "Óleo de Lima"; 18.55 — Correspondente A-9; 19 — Esportes Pela Sua PRA-9; 19.30 — A Voz do Brasil; 20 — O Cronista e o Mundo; 20.25 — Variedades; 20.30 — Elizete Cardoso e Agostinho dos Santos; 20.55 — São Coisas da Vida; 21 — Musical "Antônio Maria"; 21.25 — Teatrinho 21; 21.30 — A Cidade se Diverte; 21.55 — A Cidade; 22 — Vai Levando; 22.30 — Panorama Político; 24 — O Mundo em sua Casa; 24.30 — Música de Cilion; 1 hora — Programação Especial da Madrugada.

## Taça "Monteiro de Rezende"

Prognósticos para a 2ª rodada do Campeonato Carioca de Basquete (concurso do DIE):

MAURICIO NASLAUSKY — Flamengo 85 x 43; Vasco 75 x 60; Sírio 60 x 52; Atlética 48 x 42; América 77 x 50; Riachuelo 63 x 49.

DEODATO MAIA — Flamengo 88 x 45; Vasco 73 x 58; Sírio 63 x 54; Atlética 50 x 44; Fluminense 65 x 60; Riachuelo 66 x 51.

MARIANO JUNIOR — Flamengo 90 x 47; Vasco 78 x 59; Sírio 63 x 54; Atlética 51 x 49; Fluminense 57 x 53; Riachuelo 68 x 55.

FRED QUARTAROLI — Flamengo 73 x 57; Vasco 90 x 53; Sírio 66 x 56; Atlética 50 x 43; América 80 x 51; Riachuelo 65 x 50.

## Tênis em Londres

LONDRES, 25 (FP). — O jogador brasileiro Ivo Ribeiro foi derrotado hoje no Campeonato de Wimbledon de tênis (2.º turno) por Ulf Schmidt, o tenista n. 2 da Suécia, por 6-2, 63 e 6-3, numa partida que durou pouco mais de uma hora.

# CARTAZ

## TEATROS

CARLOS GOMES — 22-7581 — "B Fogo na Bica": às 20 e 22 horas; Vesp. às quintas, sábados e domingos às 16 horas.

COPACABANA — 57-1818 — "As Loucuras de Mamãe": às 21.30. Vesp. às quintas, sábados e domingos às 16 horas.

DULCINA — 32-5817 — "Arte de ser Marido": às 21 horas; vesp. às quintas, sábados e domingos às 16 horas.

FOLIES — [illegible] — "A Mulher da Verdade": às 21 e 22 horas; vesp. às quintas e domingos às 16 horas; aos sábados sessões às 20, 22 e 24 horas.

JARDEL — 27-8112 — "TV Para Crer": às 20 e 22 horas. Vesp. às quintas, sábados e domingos às 16 horas.

J. CAETANO — 43-4276 — "Rumo a Brasília": às 20 e 22 horas; vesp. às quintas, sábados e domingos às 16 horas.

MAISON DE FRANCE — "Gata em Teto de Zinco Quente": de quarta a domingo às 21 horas. vesp. às quintas, sábados e domingos às 16 hs.

MUNICIPAL — 42-3103 — "Perdoa-me por me Traíres": às 21 horas.

R. [illegible] — 22-2[illegible] — "[illegible]": às 21 horas; aos sábados sessões às 20 e 22 horas; vesp. às quintas, sábados e domingos às 16 horas.

RECREIO — 22-5[illegible]

REPUBLICA — 22-0271 —

ZAQUIA JORGE — "O Esperado Continua": às 21 horas. Aos sábados e domingos vesp. às 16 horas e sessões às 20 e 22 horas.

SERRADOR — 42-6442 — "O Manda-Chuva": às 21 horas.

TEATRO DE BOLSO — 27-4122 — "Infidelidade em Petit Comitê": 21 horas, aos sábados às 20 e 22 horas; vesp. aos domingos às 16 horas.

TEATRO DO LEME — 37-6412 — "Juramento a Longo Prazo": às 21 horas; vesp. aos sábados e domingos às 16 horas.

TIJUCA — "Velhice Transviada": às 20 e 22 horas; vesp. aos sábados e domingos às 16 horas.

## CINEMAS

### Os lançamentos

**BANDIDO** (Bandido) — Cinemascópio — Color de Luxe, dirigido por Richard Fleischer, com Robert Mitchum, Ursula Thies, Gilbert Roland, Zachary Scott, Henry Brandon, Rodolfo Acosta, Douglas Fowley. "Western". SÃO LUIZ, REX, RIAN, LEBLON, CARIOCA e COLISEU. Horário 2 — 4 — 6 — 8 e 10 horas. Impróprio até 10 anos.

**UM TURCO DAS ARABIAS** (Un turco Napoletano) — Italiano — Ferraniacolor — dirigido por Mario Mattoli, com Totó, Isa Barzizza, Carlo Campanini, Primarosa Battistella. Comédia. VITÓRIA, COPACABANA, PIRAJA', TIJUCA e BONSUCESSO. Horário 2 — 3,40 — 5,20 — 7 — 8,40 e 10,20 horas.

**LOUCOS SÃO VOCÊS** (Dance with me, Henry) — dirigido por Charles Barton, com Bud Abbott, Lou Costello, Gigi Perreau, Rusty Hamer, Mary Wickes, Ted de Corsia, Ron Hargrave. Comédia. ODEON, ALASKA, IPANEMA, MIRAMAR, AMERICA, MADUREIRA e MONTE CASTELO. Horário 2 — 3,40 — 5,20 — 7 — 8,40 e 10,20 horas.

**QUEM FOI JESSE JAMES** (The true Story of Jesse James) — Cinemascópio — De Luxecolor — dirigido por Nicholas Ray, com Robert Wagner, Jeffrey Hunter, Hope Lange, Agnes Moorehead, Alan Hale, Alan Baxter, John Carradine. "Western". PALACIO, ROXY, MADRI, IMPERATOR e ICARAI' (Niterói). Horário normal. Impróprio até 14 anos.

**A FÔRÇA DO DESEJO** (La fuerza del Deseo) — Mexicano — dirigido por Miguel M. Delgado, com Armando Calvo, Rosário Granados, Prudencia Griffel, Abel Salazar, Ana Luisa Peluffo. Drama. PRESIDENTE, ROULIEN, CAIÇARAS, BANDEIRANTES, PARAISO, SANTA HELENA, ENGENHO DE DENTRO e CATUMBI. Horário 2 — 3,40 — 5,20 — 7 — 8,40 e 10,20 horas. Impróprio até 18 anos.

**A LUZ DO DESEJO** (La lumière d'en Face) — Francês — dirigido por Georges Lacombe, com Brigitte Bardot, Raymond Pellegrin, Roger Pigaut, Jean Debucourt, Claude Romain. — Drama. — Nos cinemas PATHE', CARUSO COPACABANA, RIO BRANCO, PENHA, PARA TODOS e MAUA'. Horário normal. Impróprio até 18 anos.

**FERNÃO DIAS** — Brasileiro — dirigido por Alfredo Roberto, com Plácido Soave, Mara Mesquita, Alcides Gobbo, Edison Tôrres, Carlo Tonioli. Biografia do grande bandeirante. — PLAZA (a partir de 10 horas), ASTORIA, OLINDA, COLONIAL, PRIMOR, MASCOTE, HADDOCK LOBO, CASSINO (Icaraí) e BANDEIRANTES. Horário 2 — 3,40 — 5,20 — 7 — 8,40 e 10,20 horas.

**MULHERES DESESPERADAS** (The desperate women) — Kinevision — dirigido por Louis B. Appleton Jr., com Eve Bauer e outros. Drama. AZTECA, S. JOSE', ROYAL, S. PEDRO e MEIER. Horário 2 — 3,40 — 5,20 — 7 — 8,40 e 10,20 horas. Proibido até 18 anos.

**O BELO SEXO** (The opposite sex) — Cinemascópio — Metrocolor — Dirigido por David Miller, com June Allyson, Joan Collins, Dolores Gray, Joan Blondell, Ann Sheridan, Ann Miller, Agnes Moorehead, Charlotte Greenwood, Jeff Richards, Leslie Nielsen, San Sevene, Harry James e sua orquestra. Sátira-comédia musical. METRO PASSEIO 11.20 — 1.30 3,40 — 5.50 — 8 e 10.10 horas; METRO TIJUCA e METRO COPACABANA 1,20 — 3,40 — 6 — 8,15 e 10.30 horas.

**Solicitamos aos srs. exibidores a gentileza de atualizarem as programações e mudanças de filmes, escrevendo ou telefonando para Waldir Camargo — DC — Av. Rio Branco, 25 — Tel.: 23-4643 das 15 às 17 horas.**

### CENTRO

CAPITOLIO — 42-6788 — "Seleções Atlântida".
CATUMBI — 38-1081 — "A Fôrça do Desejo".
CINEAC TRIANON — 42-6024 — "Sessões Passatempo".
COLONIAL — 48-8512 — "Fernão Dias".
ESTACIO DE SA' — 32-2923 — "Demônio da Selva".
FLUMINENSE — "Caminhos sem Volta".
FLORIANO — "Amor, Prelúdio de Morte".
IDEAL — 42-1281 — "Não Renegues teu Nome".
IMPERIO — 42-1281 — "O Último Ato".
MARROCOS — "A Revolta dos Torturados" e "A Morte Num Beijo".
MEM DE SA' — 32-2323 — "Vôo Para Hong Kong".
METRO PASSEIO — 22-6141 — "O Belo Sexo".
ODEON — 22-1508 — "Loucos São Vocês".
OLIMPIA — 42-1298 — Em Obras.
PALACIO — "Quem foi Jesse James".
PATHE' — "A Fôrça do Desejo".
PRESIDENTE — "A Fôrça do Desejo".
PRIMOR — 42-6641 — "Fernão Dias".
REX — "Bandido".
PLAZA — 22-1057 — "Fernão Dias".
RIO BRANCO — "A Luz do Desejo".
VITORIA — 42-9020 — "Um Turco das Arábias".
RIVOLI — Fechado para reforma.
S. JOSE' — "Mulheres Desesperadas".

### ZONA SUL

ALASKA — "Loucos São Vocês".
ALVORADA — "Desfolhando a Margarida".
ART PALACIO — "Madame Du Barry".
ASTORIA — "Fernão Dias".
AZTECA — 45-6913 — "Mulheres Desesperadas".
BOTAFOGO — "Rodolfo Valentino".
CARUSO COPACABANA — "A Luz do Desejo".
COPACABANA — 57-5134 — "Um Turco das Arábias".
DANUBIO
FLORESTA — "O Negócio Foi Assim" e "Sedução do Circo".
GUANABARA — "O Grande Pintor".
IPANEMA — 47-7806 — "Loucos São Vocês".
LEBLON — 28-7805 — "Bandido".
METRO COPACABANA — 37-9797 — "O Belo Sexo".
MIRAMAR — "Loucos São Vocês".
NACIONAL — 26-6072 — "Rio dos Homens Maus".
PAX — "Helena de Troia".
PIRAJA' — "Um Turco das Arábias".
POLITEAMA — "No Despertar da Tormenta".
RIAN — "Bandido".
ROYAL — "Mulheres Desesperadas".
ROXY — "Quem foi Jesse James".
S. LUIZ — "Bandido".

### ZONA NORTE

AMERICA — 48-4518 — "Loucos São Vocês".
AVENIDA — 48-1664 — "O Bôca de Ouro".
BANDEIRA — 27-7575.
CARIOCA — 28-8167 — "Bandido".
ESKYE — 28-5513 — "Noites de Cabarés".
HADDOCK LOBO — "Fernão Dias".
MADRI — 42-1224 — "Quem foi Jesse James".
MARACANÃ — 48-1010 — "A Lei do Bravo".
METRO TIJUCA — 48-9004 — "O Belo Sexo".
NATAL — 48-1480 — "Cavaleiro Fantasma".
OLINDA — 48-1082 — "Fernão Dias".
SANTO AFONSO — 39-9993.
SANTA ALICE — "Loucos São Vocês".
SANTA HELENA — "A Fôrça do Desejo".
SANTA RITA — "Pânico em Singapura".
TIJUCA — 48-4518 — "Um Turco das Arábias".
VILA ISABEL — 39-1310 — "Tragédias na Noite" e "Sombra Entre Sombras".

### SUBURBIOS DA CENTRAL

ALFA — "Torturada pela Paixão".
ABOLIÇÃO — "O Craque" e "Guerra ao Samba".
AGUA SANTA — "Um Crime em Chicago" e "Sem Barreira no Céu".
BANDEIRANTES — 39-3226 — "Fernão Dias" e "A Fôrça do Desejo".
BELMAR — 49-1744 — "No Despertar da Tormenta".
BENTO RIBEIRO.
CACHAMBI.
COELHO NETO — "Bandido".
ENGENHO DE DENTRO — "A Fôrça do Desejo".
ESKYE (Meier) — "Noites de Cabarés".
GUARACI — (Rocha Miranda) —
IRAJA' — "Um Sábado Violento".
IMPERATOR — "Quem foi Jesse James".
MADUREIRA — "Loucos são Vocês".
MARABA' — "Sangue, Sêda e Sol" e "Hiena dos Mares".
MASCOTE — 29-0411 — "Fernão Dias".
MONTE CASTELO — "Loucos são Vocês".
MEIER — "Mulheres Desesperadas".
NOVO HORIZONTE — "Tramas da Traição".
PALACIO VITORIA — 48-1971 — "E as Ruivas Chegaram".
PARA TODOS — "A Luz do Desejo".
PILAR — "Senda de Sangue" e "Terror da Noite".
REALENGO —
REGENCIA
RIDAN — "Carnaval no Fogo".
ROULIEN — 49-5691 — "A Fôrça do Desejo".
S. JORGE — (Olinda).
VAZ LOBO — "Capitão Kidd".

### SUBURBIOS DA LEOPOLDINA

BRAZ DE PINA — "O Feijão é Nosso".
BONSUCESSO — "Um Turco das Arábias".
CARMOLI — "Nem Sansão, Nem Dalila".
CENTRAL — "Marty" e "Mulheres Condenadas".
ALHAMBRA — (Vila Kosmos) — "Não Serás um Estranho".
MAUA' — "A Luz do Desejo".
LEOPOLDINA — "Loucos são Vocês" e "Agil no Gatilho".
MELLO — "Sob o Comando da Morte".
PALACIO HIGIENOPOLIS — "O Noivo da Girafa".
ORIENTE — "Tem Boi na Linha".
PARAISO — "A Luz do Desejo".
RAMOS — 30-1094 — "Selva Indomável".
ROSARIO — 30-1883 — "Fernão Dias".
SANTA CECILIA — "Mulheres Desesperadas".
S. GERALDO — "Demônio de Mulher" e "Salteador Solitário".

### ILHA DO GOVERNADOR

JARDIM — "Não Renegues teu Sangue" e "Fama de Valente".
ITAMAR — "Mademoiselle de Paris" e "Traição Heróica".
GUARABU — "A Caça do Monstro" e "A Trágica Noite de Amor".

### SÃO GONÇALO

MUTUA' — "Casta e Perigosa" e "Corrida às Avessas".

### NITEROI

CASSINO — "Fernão Dias".
ICARAI' — "Quem foi Jesse James".
CENTRAL — "No Limiar do Espaço".
ODEON — "No Despertar da Tormenta".
IMPERIAL — "Não renegues teu Sangue" e "Fama de Valente".
PALACE
S. BENTO —
VERA CRUZ — "Cada Bala Uma Vida" e "A Maldição da Serpente".

### PETROPOLIS

PETROPOLIS — "O Rei e Eu".
CAPITOLIO — "Um Ianque na Escocia".
D. PEDRO — "Não Renegues teu Sangue" e "Fama de Valente".
SANTA TERESA — "Escreveu Seu Nome a Bala".

### JACAREPAGUA

BARONEZA — "Ao Balanço das Horas".
MARAJO' — "Tarzan e a Escrava".

### BANGU

MOÇA BONITA — "Um Sábado Violento".
MODERNO — "Música Alucinante".

### CAXIAS

CAXIAS — "Sombra de Mulher".
PAZ — "Vôo Para Hong Kong".
POPULAR — "Dragão Negro".

### TRES RIOS

REX — "1984".

### SÃO JOÃO DE MERITI

GLORIA — "Bonifácio o Sonâmbulo".

### BARRA MANSA

SAUDADE — "Náufragos da Vida".
EDEN — "A Condessa Descalça".
PALACIO — "As Impuras".

### VOLTA REDONDA

AVENIDA — "O Aminho Negro".

# JARUSSI (EM CIDADE JARDIM): 3000 METROS EM 201"

Um dos melhores exercícios realizados para a sensacional prova de domingo próximo, no Hipódromo da Gávea, o G. P. 'Distrito Federal' (terceira prova da Tríplice Coroa), foi o animal Jarussi, o qual para a distância da prova (3.000 metros) cravou 201". O filho de Esquimalt é um dos mais sérios concorrentes ao 'Distrito', não só por ter produzido aquêle excelente trabalho, com também por haver escoltado Canavial no 'Cruzeiro do Sul', segunda prova da Tríplice Coroa. Jarussi, no compromisso de domingo, deverá receber a condução do bridão Luiz A. Diaz.

*Pedro Gusso Filho, à pedra no caminho de CANAVIAL tem o nome de JARUSSI*

PINTANDO A DUPLA

# Pedro Gusso Filho com reservas: Canavial terá que correr muito para derrotar Jarussi

**O verdadeiro trabalho do defensor do Stud Seabra — Estêve ao longo dos 3.040 metros na semana passada — Lembrando que a ltima de ULEMA' não valeu**

**— Estou animado com CANAVIAL para o clássico de domingo. O bicho seguiu na sua melhor forma e vai encontrar pela frente os mesmos adversários que derrotou na última oportunidade. Primeiras palavras do treinador Pedro Gusso Filho a nossa reportagem sôbre a chance do favorito do próximo G. P. "Distrito Federal".**

**VERDADEIRO TRABALHO**

E Gusso Filho seguiu com a palavra para esclarecer um ponto realmente importante para esta exibição do defensor do Sud Seabra. A questão do trabalho verdadeiro do cavalo. Isto porque muita gente falou em duas partidas e volta fechada, mas até o momento uma conclusão certa ainda não havia aparecido. Daí a preciosa informação do paranaense:

— CANAVIAL trabalhou na quarta-feira os 3.040 metros em 205".

— Boa ação final?

— Gostei bastante. Terminou com disposição, mostrando que sua forma, como eu já lhe disse, é a melhor possível.

A palestra seguiu animada e veio à baila os principais obstáculos de CANAVIAL. E é Gusso quem fala novamente:

— JARUSSI é outro aqui na Gávea e considero êle o grande adversário do meu pupilo. Respira fundo e acrescenta: — Mas não devemos esquecer também que aquela última exibição de ULEMA não valeu.

— Quer dizer então que a coisa para CANAVIAL não está tão fácil assim?

— Exatamente meu amigo. Pode escrever o que lhe vou dizer:

— O meu terá que correr tudo que sabe para vencer do JARUSSI.

E o reporter saiu satisfeito com uma dupla que está pintando, a tiracolo...

## TRABALHOS DE SÁBADO

Eis alguns exercícios anotados na manhã de sábado, em pista de areia pesada:

LIBERAL, J. Martins, 1200 em 80".
JOHN FOX, M. Teixeira, 1600 em 107"4/5.
CARAGUATÁ, O. Moura, 1200 em 79".
GARDONE, S. Câmara, 2040 em .. 137", 1600 em 107" e 200 em .. 14"2/5.
HORBAN, J. Martins, 2040 em 137", 1600 em 107" e 200 em 14"2/5 c/ Gardone.
MY OWN, L. Coelho, 1500 em 98".
JUCIRY, R. Filho, 1400 em 92"2/5.
FUMEIRO, L. Lins, 1400 em .... 93"3/5.
RAMALHETE, I. Pinheiro, 1500 em 93"3/5.
CORTICEIRA, G. Almeida, 1400 em 93"2/5.
JACAMIN, Lad, 1200 em 80"3/5.
JANGOL, O. Serra, 1600 em .... 107"3/5.
INVERTINA, D. Fetti, 1300 em 88".
IBAYBAI, Lad, 1300 em 88" c/ Invertina.
CRISBAM, D. P. Silva, 1900 em .. 127", 1600 em 105"4/5.
LITRÉ, J. Silva, 1400 em 91"2/5.
PARAMOUR, J. Portilho, 1400 em 90"4/5.
CADILHO, U. Cunha, 1300 em 85".
RÉGIO, D. P. Silva, 1600 em 109".
INHANGÁ, G. Almeida, 1500 em 101"3/5.

Ainda na manhã de sábado, anotamos mais os seguintes exercícios:

GIARAVA, Lad, 1500 em 101"3/5.
SEDUTORA, Lad, 1300 em 89"3/5.
TENTO, O. Moura, 1400 em 92".
URGENCIA, M. Teixeira, 1200 em 80"1/5.
ULTIMATUM, L. Silva, 1200 em 80"1/5.

# CÊRCA EXTERNA

Oscar Varzêa

Quem revelou a história foi o filme-control, que é igual a carta de cigana: não mente jamais. Moacir Alves teve cócegas na mão e já: jogou seu chicotinho fora. E Olivio Macedo largou na pedra um, levantou sem ter sido fechado. O resto qualquer brasileiro já sabe.

Bichinho que pela pinta vai longe: o tal de BOXEUR. Venceu duas em grandes tempos e com jeito de que vai botar muita gente ainda dormindo na lona. Vocês vão ver.

**E' com tristeza que escrevo esta nota. Vai mesmo acabar todinho o Stud Chamma. Adair Feijó, depois do churrasquinho amigo, baterá forte com o martelo e quem der mais vai levando os bichos. Lá no fundo, bom Adair só ficará com uma mágua: Quem comprar o ARANDU não permitir que êle continue olhando pelo «garoto». — «Êste é craque de verdade e não fôsse baleado seria um dos melhores da Gávea». — Certa vez êle me disse mesmo com inteira tranquilidade: «ARANDU foi até agora o melhor cavalo que cuidei...».**

Até ontem não havia engolido aquela atuação do MINAZ no domingo. Nem eu nem seu treinador Osmar Reis. Sòmente agora com a explicação do Portilho, que é Antônio, é que a coisa desceu garganta abaixo. — O cavalo vinha de galope até à reta, mas, desferrado como estava, «patinou» os 600 metros finais. Se segue na mesma toada não dava susto..

**Levy Ferreira ganhou um rico presente. Leiam só o rodapé desta página.**

Pedro Gusso Filho também conta em outro local o verdadeiro trabalho de CANAVIAL para o clássico de domingo.

**Chega de Cidade Jardim a palavra final sôbre o caso feio provocado pelo sr. Dendico Garcia. Dois meses de férias sem regalias para montar em nenhuma prova clássica. Sinal de que o negócio foi sério mesmo.**

Ainda da Capital bandeirante vem outra mais triste ainda: Faleceu Ramon Pacheco. Aquêle que foi jóquei na Gávea, montando mesmo como segundo do Stud Paula Machado e que abandonou a profissão por motivos de saúde, já em Cidade Jardim. Pacheco era funcionário do Jockey Club de São Paulo até a última segunda-feira, quando deixou de existir. Foi um exemplo de disciplina na sua difícil arte.

**Juntei alguns trocados com bom Bolonha e resolvemos levar PACTOLO para os boxes de Walter Aliano. Vamos ver se agora o bicho resolve ter pena do nosso sacrifício.**

Mário de Almeida deve andar estourando por aí com a ULEMÁ a tiracolo e também com a clássica informação: — Tinha muita neblina em Cidade Jardim e não consegui marcar o trabalho do bicho. — O jeito é apelar novamente para o bom Carneirinho..

**Existe um garção, no restaurante da Central do Brasil, completamente chamado de Manoel Bezerra da Silva. Pior é que é também pernambucano e gosta de corrida de cavalos.**

A Comissão de Corridas deu a palavra final: Não houve mesmo nada naquele final entre JACOARA e FERRUGEM. Tudo certinho como eu comentei. Morrem, portanto, neste instante, as críticas do bom Haroldo Barbosa me acusando de ceguinho e protetor do sr. Manoel Bezerra da Silva. Não tenho protegidos no meu serviço profissional de informação ao público. «Pangaré» falou de mais; é como êle costuma dizer: — Brasileiro que fala muito passa mal. — A touca está nas suas mãos, meu bom Haroldinho. Coloque na cabeça de quem você quiser, menos aqui na do pernambucano.

# Royal Game continua apertando os parafusos

Continua em francos preparativos para o Grande P. 'São Francisco Xavier' o cavalo ROYAL GAME. Ainda na manhã de domingo, montado pelo D. P. Silva, que será seu novo jóquei, o recordista argentino estêve ao longo dos 2.840, percorrido em 194"3/5 com um final de 13" para os 200 m. A primeira volta foi feita em 142"2/5 e a última em 135"3/5 com 104"1/5 na milha final e quilômetro em 65"1/5.

Agradou bastante o exercício do pupilo de Cornélio Ferreira.

# STUD CHAMMA ACABA AMANHÃ

Na próxima temporada deverá surgir como novos parelheiros — Adair Feijó considera Arandu, Mas-Tua, Luarzinho e Lateral os quatro melhores

**Foi amplamente noticiado pela Imprensa que o tradicional Stud Chamma estava prestes a ser extinto. Os titulares do ex-Stud Urucum passariam adiante todos os seus defensores e abandonariam de vez o esporte das rédeas.**

A fim de apurar se na realidade os irmãos Chamma estariam

*ADAIR FEIJÓ: — Amanhã, à noite, todos os defensores do stud Chamma serão postos à venda. Todavia, mais tarde, um novo stud (Chamma) deverá surgir!*

mesmo propensos a "liquidar" o Stud e afastar-se do turfe, a reportagem do DIARIO CARIOCA ouviu na manhã de ontem o treinador Adair Feijó, profissional que vinha há muitos anos atuando naquela coudelaria, sendo, portanto, homem da confiança de seus patrões.

**VAI SER EXTINTO**

— E' verdade, amigo. Os irmãos Chamma vão acabar com o stud. Mas, pretendem êles mais tarde adquirir novos defensores.

— Por que, então, irão êles "liquidar" tudo agora?

— E que há sete sócios no stud, todos irmãos. Três são do Rio e quatro de São Paulo, e acontece que os de lá não querem continuar. Assim sendo, oportunamente os três irmãos "cariocas" deverão adquirir outros animais para defenderem as côres do novo stud que então surgirá.

— Quais os melhores defensores do stud, atualmente?

— Arandu, Mas-Tua, Luarzinho e Lateral. Todos êstes, dentro em breve, estarão ganhando muito aqui na Gávea, se Deus quiser.

— Como serão feitas as vendas?

— Os patrões vão fazer uma pequena exposição, na noite de 27 (amanhã). Haverá um churrasco comemorativo e depois os animais serão expostos e oferecidos à venda — finalizou Adair Feijó.

## Trabalhos de ontem

LIVIA, G. Queiroz, 1400 em ... 90"3/5.
KIBITZ, L. Lins, 2040 em 139"3/5.
CANOTIER, J. Tinoco, 1400 em 95".

# Bola Sportsman desceu os 700 em 44"2/5

**Siciliana diminuiu para 43"1/5 — Jangol passou 800 metros em 48"4/5, na reta da Lagôa — Trova cravou 35", na reta opôsta**

**Em pista de areia leve foram realizados os aprontos dos parelheiros que se acham inscritos nas carreiras programadas para a tarde de amanhã, na Gávea.**

A égua Bola Sportsman, pilotada por José Silva, produziu uma das melhores "partidas", ao passar os 700 metros em 44"2/5.

**OUTROS APRONTOS**

Eis a relação completa dos exercícios e as marcas anotadas pela reportagem:

1.º PAREO

FUMEIRO, M. Silva, 600 em 38"3/5
CABO VERDE, O. Ullôa, 1.000 em 67"
CAPIBARIBE, U. Cunha, 600 em 38"
FLEET ACE, L. Benitez, 600 em 39"2/5
STACK, Js. Baffica, 600 em 38"1/5
SUKINST, H. Vasconcelos, 600 em 39"

2.º PAREO

INVERTINA, J. Baffica, 600 em 38"2/5
INVENTIVA, L. Amaral, 600 em 37"1/5
ERGURA, J. Tinoco, 360 em 23"
FROTA BELMONT, H. Cunha, 600 em 37"2/5
GARKA, Lad, 600 em 38"2/5

3.º PAREO

BOLA SPORTSMAN, J. Silva, 700 em 44"2/5
PARAMOUR, J. Portilho, 600 em 36"2/5
SICILIANA, O. Ullôa, 700 em 43"1/5
FUZILADOR, W. Meireles, 700 em 44"3/5
ILILI, J. Portilho, 600 em 38"2/5
IMBAU, M. Silva, 600 em 37"3/5
RAMALHETE, M. Teixeira, 600 em 38"1/5
DARLING SON, J. Graça, 600 em 38"

5.º PAREO

PALM SPRINGS, F. Irigoyen, 600 em 40"2/5
HABILLA, H. Akyoski, 600 em 39"2/5
MANDENITO, L. Lins, 600 em 38"

6.º PAREO

GLORIN, U. Cunha, 600 em 38"
JOHN FOX, M. Teixeira, 800 em 50" na reta oposta
JANGOL, M. Silva, 800 em 48"4/5 na reta oposta
MANDAGUAÇU, O. Ullôa, 700 em 46"
RÉGIO, J. Baffica, 600 em 37"2/5
EL MAYOR, J. Tinoco, 800 em 50" na reta oposta
PARACAMBI, O. Moreira, 600 em 36" na reta oposta
TRIPOLI, J. Ramos, 600 em 38"2/5

7.º PAREO

IBAYBAI, O. Ullôa, 600 em 38"2/5
KZERADE, J. Graça, 600 em 39"1/5
LUCY, A. G. Silva, 600 em 36"2/5
TROVA, M. Silva, 600 em 35" na reta oposta

# 5 NOTÍCIAS

**1** — O jóquei Luiz Rigoni enviou um pedido à Comissão de Corridas, no sentido de poder trabalhar em Cidade Jardim os animais CAPORAL e JARUSSI para futuros clássicos.

**2** — Os animais TAXI GIRL e RONDADOR, pupilos do treinador Gonçalino Feijó, serão embarcados brevemente para São Paulo. Farão uma temporada no Hipódromo de São Vicente, em Santos.

**3** — Além de TIO GIULITE, também, ENGANO foi excluido do páreo em que estava inscrito na corrida de amanhã, no Hipódromo da Gávea.

**4** — Geraldo Morgado não se conformou com o fracasso de MANEADOR nas últimas reuniões. Vai, agora, experimentar um freio no no seu pupilo, esperando ampla reabilitação na próxima exibição.

**5** — O cavalo GRIEG que participou da última carreira de sábado passado na Gávea teve o percurso sentido das paletas.

# GRAU 10

**Seleção feita pela equipe de turfe do DIARIO CARIOCA para a escolha dos melhores da semana que passou no Hipódromo da Gávea:**

**JÓQUEI**

Manoel Bezerra da Silva foi, indiscutivelmente, o melhor rededor da semana finda. Conseguiu oito vêzes vencer, tendo, com sua notável exibição da sabatina, conquistado a nossa escolha.

**TREINADOR**

**Jorge Morgado-João Vieira, a dupla do Stud Rocha Faria. Apenas quatro inscrições, duas vitórias e um segundo, tendo apenas MECENAS decepcionado.**

**APRENDIZ**

Haroldo Vasconcelos, pelas seguras vitórias de TIO GIULITE e RUGENDAS. E' na realidade um dos melhores aprendizes em atividade no Hipódromo da Gávea.

**CAVALO**

**JALERINO, que é uma autêntica revelação nestes últimos meses na Gávea. Já ganhou três e promete ser um util parelheiro para o futuro.**

**ÉGUA**

Difícil uma escolha. Vamos ficar com NASTIA, pela sua auspiciosa estréia na Gávea. A potranca bem que promete ser um bom valor pela demonstração dada da saída.

**CRIADOR**

O Haras Ipiranga ganha o nosso voto pelos pontos de BOXEUR, CONTINENTAL e BELANITA.

# ESTREANTES DA SEMANA

Eis a relação dos animais que, pela primeira vez, atuarão no Hipódromo da Gávea:

IMBAÚ — masculino, castanho, 4 anos, Paraná, Zorro e Modelada, de criação do Haras Paraná Ltda. e propriedade do stud Sedução. Treinador: F. Madalena.

CACHETTE — feminino, castanho, 2 anos, São Paulo, Flambayant de Fresnay e Tarentaise, de criação do Haras Ipiranga e propriedade do stud Ipiranga. Treinador: Claudemiro Pereira.

HELEN BLAIR — feminino, castanho, 2 anos, São Paulo, Robin the Second e Helena de Tróia, de criação do Haras Saratoga e propriedade do sr. José Parente Sobrinho. Treinador: Mariano Sales.

UGANDO — masculino, castanho, 3 anos, R. G. Sul, Binconette e Cantucal, de criação do sr. Pedro Ratta e propriedade do sr. Valter Afonso Mena Barreto. Treinador: Mario Mendes.

ISSONGO — masculino, castanho, 4 anos, São Paulo, Diable Gris e Gilharda, de criação do Haras Jaberay e de criação do stud Amélia. Treinador: Cirilo de Sousa.

IMBAÚ — masculino, castanho, 4 anos, Paraná, Zorro e Modelada, de criação do Haras Paraná Ltda. e propriedade do stud Sedução. Treinador: Francisco Madalena.

ESTAMPILHA — feminino, alazão, 3 anos, Rio de Janeiro, Elan e Jolie, de criação e propriedade do Haras São Joaquim da Grama. Treinador: Edio Polo Coutinho.

ANNA D'AUSTRIA — feminino, castanho, 3 anos, São Paulo, Radar e Anne Cliford, de criação do Haras Guanabara e propriedade do stud Seabra. Treinador: Pedro Gusso Filho.

KENDALIA — feminino, alazão, 2 anos, São Paulo, Big Red e Nell Guymme, de criação e propriedade do Haras Patente. Treinador: Edmundo Campozani.

CLAMART — masculino, castanho, 2 anos, São Paulo, Flamboyan de Fresnay e Ronda, de criação do Haras Ipiranga e de propriedade dos srs. Renato Sodré Borges e Jordano Lapost Sodré. Treinador: João Araujo.

NODDY — masculino, alazão, 2 anos, São Paulo, Nimrod e Fair Lady, de criação do Haras Santa Anita e propriedade do stud My Prince. Treinador: João Araujo.

## Trabalhos de domingo

Ainda na manhã de domingo, anotamos mais os seguintes exercícios:

VIGILIA, O. Fernandes, 1300 em 84"2/5.
GALOPE, O. Fernandes, 1400 em 93".
JACARÉ, A. Caceres, 1300 em .. 83"3/5, 200 em 13"2/5.
UMBRIA, O. Fernandes, 1600 em 112"2/5, suave.
BOMARBELA, D. Moreira, 1300 em 87".
FORMOSA, O. Fernandes, 1400 em 92"2/5.
RIO NEGRO, J. Ribas, 1000 em .. 64"2/5.

# — Rondó dos Cavalões —

## Cecê, chicote e etc.

Não é a primeira, nem a segunda e, provàvelmente, não será a última vez que falo a respeito dos jóqueis que surram, porque, dizem todos êles **sem exceção**, se não surrarem serão punidos.

"Não chicoteou? Não fêz empenho de vitória. Então, cêrca pra um". E' assim que raciocinam e agem, os doutos e inteligentes "meninos" da CC.

Ora pipocas! então, comissário de corrida não deve saber que chicotear, não quer dizer, em absoluto, que se está disputando? Que o jóquei pode estar batendo, e puxando? Ou ainda, que pode estar fazendo tôda aquela encenação, e não estar batendo? Os inteligentes "menininhos" da CC não sabem disso, não? Pois deviam saber.

E Comissário de Corrida deve saber, também, que o chicote só deve ser usado nos metros finais e apenas para alertar o cavalo que vem ganhando.

'O cavalo, escreveu o coronel inglês P. D. Stewart, quer ganhar a corrida, tanto quanto o jóquei, e pra isso êle dá tudo que pode, dá o máximo do seu esfôrço; se êle não rendeu mais, se não ganhou, foi porque não pôde, porque suas fôrças não deram: então, pra que o chicote?". (Vou abrir um parentesis aqui, pra dizer que eu acho que o cavalo quer ganhar, até, mais que o jóquei. Quantas vêzes o cavalinho quer e o jóquei não quer...).

Os "meninos" da CC deviam saber essas, e muitas outras coisas mais, não deviam? Infelizmente as nossas Cecês ignoram tudo isso. (Se não ignoram, parece). E também não se interessam por nenhum dêsses problemas. Decididamente, não querem nada, não entendem nada, e não querem ter trabalho.

Eis aqui as provas do que eu disse: aí estão as touradas; aí estão as saídas a pau e corda, e de facão; aí está o "canter", próprio aos turfes atrasados, que enerva e prejudica o animal; aí está a saída parada, que só pode fazer mal, e arrebentar os membros locomotores do cavalo, dado o esfôrço muito mais violento que êle é obrigado a fazer, para arrancar, de parado, cem vêzes maior que em movimento; aí está o problema da grama dura, que não é grama, e, sim, terra, porque não a deixam crescer para ficar macia; vivem cortando, cortando, cortando. (Não sei como é que não enxergam isso); aí está o tabú das provas clássicas, corridas na grama encharcada, escoregadia e perigosa; e aí estão dezenas de outros problemas, grandes e pequenos, e do maior interêsse para o turfe para os proprietários, para os cavalinhos, para os treinadores, e para os jóqueis, e que nunca vêm solução.

Mas por que não vêm solução? Por que aí está, também, uma CC composta de gente que, como disse, e torno a repetir, não entende de turfe, nem de cavalos, nem de corridas; que não se interessa nem pelo turfe, nem pelos cavalos, nem pelas corridas; que não quer nada com o turfe, nem com os cavalos, nem com as corridas; e, finalmente que, não tem tempo a dar ao turfe, nem aos cavalos, nem as corridas.

E, com isto, acabei indo por outro caminho, que não o que eu queria ir. Mas não faz mal. Retomalo-ei amanhã.

— INAH DE MORAES —

# PROGRAMA DE AMANHÃ NA GÁVEA

1.º Páreo — Às 14 horas — 1.500 metros — Cr$ 50.000,00.

| | | Quilos |
|---|---|---|
| 1—1 | Fumeiro, M. Silva | 58 |
| 2 | Morena Flor, H. Lima | 56 |
| 2—3 | Cabo Verde, O. Ulloa | 56 |
| 4 | Goal, J. Silva | 60 |
| 3—5 | Capiberibe, U. Cunha | 60 |
| 6 | Fleet Ace, L. Benitez | 60 |
| 4—7 | Gamiani, L. Lins | 58 |
| 8 | Stack, Js. Baffica | 58 |
| 9 | Sunkist, H. Vasconcelos | 54 |

2.º Páreo — Às 14,30 horas — 1.300 metros — Cr$ 55.000,00.

| | | Quilos |
|---|---|---|
| 1—1 | Faz Favor, L. Lima | 54 |
| 2 | Invertina, J. Baffica | 50 |
| 2—3 | Inventiva, L. Amaral | 54 |
| 4 | Ergura, J. Tinoco | 50 |
| 3— | Baiza, M. Silva | 50 |
| 6 | Taxi Girl, A. Santos | 50 |
| 4—7 | F. Belmont, H. Cunha | 52 |
| 8 | Garka, N. N. | 54 |
| 9 | Eska, J. Portilho | 50 |

3.º Páreo — Às 15 horas — 1.400 metros — Cr$ 75.000,00.

| | | Quilos |
|---|---|---|
| 1—1 | B. Sportsman, J. Silva | 55 |
| 2—2 | Mabu, U. Cunha | 55 |
| 3—3 | Creusa, A. G. Silva | 55 |
| 4 | Urana, M. Silva | 55 |
| 4—5 | Paramour, J. Portilho | 55 |
| 6 | Siciliana, O. Ulloa | 55 |

4.º Páreo — Às 15,30 horas — 1.300 metros — Cr$ 65.000,00.

| | | Quilos |
|---|---|---|
| 1—1 | Temor, A. G. Silva | 56 |
| 2 | El Bandolero, O. Ulloa | 56 |
| 3 | Engajado, A. Marçal | 56 |
| 2—4 | Fuzilador, V. Meireles | 56 |
| 5 | Jarazal, M. Henrique | 56 |
| 6 | Ilili, J. Portilho | 56 |
| 3—7 | Imbaú, M. Silva | 56 |
| 8 | Ramalhete, M. Teixeira | 56 |
| 9 | Darling Son, J. Graça | 56 |
| 4—10 | Jacaré, A. Caceres | 56 |
| 11 | Engano, Excluido | 56 |
| 12 | Monte Belo, J. Barros | 56 |
| 13 | Sunlike, H. Vasconcelos | 56 |

5.º Páreo — Às 16 horas — 1.300 metros — Cr$ 55.000,00 — (Betting)

| | | Quilos |
|---|---|---|
| 1—1 | Palm Springs, F. Irigoyen | 56 |
| 2 | Sedutora, A. Santos | 50 |
| 3 | Aure, Não Corre | 54 |
| 4 | Habilla, H. Akiyoski | 54 |
| 2—5 | Kirsh, J. Silva | 56 |
| 6 | Orchila, Não Corre | 54 |
| 7 | Federal, J. Barros | 52 |
| 8 | Mandenito, L. Lins | 52 |
| 3—9 | Dorondongos, Não Corre | 52 |
| 10 | Ma Pomme, Não Corre | 54 |
| 11 | Nautico, H. Lima | 56 |
| 12 | Diária, Não Corre | 50 |
| 4—13 | Beijo Amargo, D. P. Silva | 56 |
| 14 | Samoo, J. Baffica | 52 |
| 15 | Sundew, J. Tinoco | 50 |
| " | Picuhy, V. Andrade | 52 |

6.º Páreo — Às 16,30 horas — 1.600 metros — Cr$ 55.000,00 — (Betting).

| | | Quilos |
|---|---|---|
| 1—1 | Johnny, J. Portilho | 52 |
| | Glorin, U. Cunha | 52 |
| 2 | Gaúcho Sombra, P. Labre | 52 |
| 3 | Bororó, H. Vasconcelos | 56 |
| | John Fox, M. Teixeira | 54 |
| 2—5 | Jangol, M. Silva | 54 |
| " | Mandaguaçu, O. Ulloa | 54 |
| 7 | Régio, J. Baffica | 52 |
| 8 | El Mayor, J. Tinoco | 52 |
| " | Because, H. Cunha | 54 |
| 3—9 | Paracambi, D. Moreira | 56 |
| 10 | Fedro, Não Corre | 56 |
| 11 | Miau, Não Corre | 52 |
| 12 | Boca Calada, A. G. Silva | 54 |
| " | Solúvel, L. Lins | 52 |
| 4—13 | Tripoli, J. Ramos | 52 |
| " | Mojica, Não Corre | 50 |
| 14 | Firmino, Não Corre | 56 |
| 15 | Rondador, Não Corre | 52 |
| " | Tio Giulite, Excluido | 60 |

7.º Páreo — Às 17 horas — 1.200 metros — Cr$ 70.000,00 — (Betting).

| | | Quilos |
|---|---|---|
| 1—1 | Ilha Bela, A. Rosa | 56 |
| 2 | Ibaybai, O. Ulloa | 56 |
| 3 | Desculpa, H. Vasconcelos | 56 |
| 2—4 | Marítima, L. Lins | 56 |
| | Maioress, A. Marçal | 56 |
| 6 | Kzerade, J. Graça | 52 |
| 3—7 | Evidência, S. Câmara | 56 |
| 8 | Lucy, A. G. Silva | 56 |
| 9 | Exaustão, A. Santos | 52 |
| 4—10 | Trova, M. Silva | 56 |
| 11 | Experiência, D. P. Silva | 56 |
| 12 | Ozaez, G. Queiroz | 52 |

# Elú ingressou nas cocheiras de Levy Ferreira

O pôtro Elú, que teve atuação decepcionante no 'Prêmio Jockey Club de S. Paulo', deixou as cocheiras do treinador Rodolfo Costa, com destino às do colega Levy Ferreira. Os titulares do Stud Verde e Prêto, que aguardavam uma boa 'performance' por parte do filho de Epigram na carreira principal de domingo último, resolveram entregá-lo a outro preparador. O filho de Téléférique deverá reaparecer muito breve.

# DUAS ATRAÇÕES HOJE À NOITE NO MARACANÃ

## BRILHAM OS AMADORES DO D.A.

*A seleção do Departamento Autônomo continua a empolgar o público da Espanha, com suas sensacionais exibições, que lhe valeram três vitórias e um empate nos quatro encontros já realizados. A equipe de amadores brasileiros estreou empatando (1x1) com a seleção da Catalunha. Depois, venceu o San Andrés (4x1), a seleção catalã, em revanche (2x1) e a seleção de amadores de Barcelina (3x1). Na foto, o quadro brasileiro aparece com a sua defesa lutando contra os atacantes da Catalunha, no jôgo que terminou em patado. — (Foto SP - DC)*

## Flamengo contra Vasco-Santos e Dínamo-Belenenses

**Com uma rodada dupla (Flamengo x Combinado Vasco e Santos, como principal, e Dinamo x Belenenses, na preliminar), terá continuação esta noite, no Maracanã, o Torneio Internacional do Morumbí, oferecendo hoje duas interessantes pelejas, atrações suficientes para levar ao estádio uma das maiores assistências do certame.**

Os jogos, que começarão às 19,30 e 21,30 horas, respectivamente, estarão a cargo dos árbitros Frederico Lopes, auxiliado por Cicero Pereira e Sebastião Alcântara (preliminar) e Anver Bilate, tendo como auxiliares Alvaro Martins e Lino Teixeira, na partida principal.

### FLAMENGO JA' CLASSIFICADO

Para a equipe do Flamengo, já com duas vitórias, o resultado do encontro de hoje não trará qualquer alteração para sua posição no certame, motivo por que o time entrará em campo mais tranquilo. Já para o Combinado Vasco e Santos a situação é diferente e deverá lutar a fim de lograr uma vitória.

Os dois quadros entrarão em campo com a seguinte formação: FLAMENGO — Arí; Joubert e Pavão; Milton, Dequinha e Jordan; Bororó, Moacir, Henrique, Dida e Zagalo. COMBINADO VASCO E SANTOS — Wagner; Paulinho e Belini; Urubatão, Brauner e Ivan; Iédo, Pelé, Álvaro, Jair e Pepe.

### ATRAÇÃO INTERNACIONAL

Por outro lado, o encontro entre Dínamo e Belenenses será uma atração especial para a torcida, que poderá assistir um choque entre duas equipes sem dúvida alguma categorizadas, muito embora nas partidas já realizadas ainda não tenham oportunidade de mostrar todo o futebol que jogam.

Por essas razões, há de se esperar que os dois quadros lutem com tôdas as suas fôrças a fim de proporcionar à platéia carioca um espetáculo sensacional. Os dois times formarão assim: DINAMO — Irovic; Sikic e Kosck; Bezek, Hervat e Crnkovic; Benko, Ferokivic, Conc, Antic e Liponizovic. BELENENSES — Pereira; Polido e Figueiredo; Vicente, Silva e Pires; Dimas, Faia, Perez, Matateu e Tito.

## ADAUTO TRANQUILIZA

*Falando à reportagem do DC (foto) o vice-presidente do Flamengo, sr. Adauto Magalhães Castro, tranquilizou a torcida rubronegra sôbre as versões que davam o técnico Fleitas Solich como pràticamente demissionário do pôsto de técnico do clube da Gávea*

## Solich continua com tôda autonomia e não deixará a Gávea

**— Não é verdade que o presidente Hilton Santos esteja interferindo no trabalho de Fleitas Solich, que continua a dispôr (como sempre) de tôda independência no trato das questões afeitas à sua qualidade de técnico — declarou ontem ao DIARIO CARIOCA o sr. Adauto Magalhães Castro, que responde atualmente pela Vice-Presidência dos interêsses profissionais do clube rubronegro.**

— A situação de Fleitas Solich continua a mesma na Gávea — frizou o dirigente rubronegro, adiantando que não se registrou qualquer "bate-bôca" entre o presidente Hilton Santos e o técnico paraguaio que "continuará comandando a equipe do Flamengo ainda por muitos anos".

### SURPRESO COM A NOTÍCIA

O sr. Adauto Magalhães Castro confessa à reportagem que tomou conhecimento da notícia sôbre um supôsto "caso" entre Solich e o presidente Hilton Santos, entre surpreso e contrariado. Nã conseguia encontrar a razão para a "onda" que se levantava envolvendo o seu clube, cuja situação, segundo suas palavras, continua perfeitamente normal em todos os seus setores de atividades.

— Uma dem stração muito eloquente das boas relações entre o nosso técnico e a diretoria do Flamengo está na participação de Solich, a reunião que levamos a efeito ontem (2.ª feira) na Gávea para a discussão de problemas do clube. O técnico, na ocasião, apresentou muitas sugestões, procurando colabora (como sempre fêz) da melhor forma com a diretoria.

Ao curso da palestra que mantivemos com o dirigente rubronegro, ficamos inteirados de que o Flamengo já desistiu definitivamente de contratar um goleiro estrangeiro para defender o seu arco. Grosics deixou de interessar face à punição que veio a sofrer por parte da Federação húngara e Carlos Gomes, embora os entendimentos estivessem bem adiantados, também saiu das cogitações do clube.

Segundo o sr. Adauto Magalhães Castro, o único goleiro que o Flamengo contratará (caso aprove nos treinos) virá do Rio Grande do Sul (clube Santa Cruz). Seu nome é Maninho, o qual deve se apresentar a qualquer momento na Gávea.

## São Paulo venceu ao Coríntians (3 a 2)

**Com três gols de Maurinho, o São Paulo venceu ao Coríntians, por 3 a 2, ontem à noite, no Estádio do Pacaembu, em jôgo pelo Torneio do Morumbi e com a arrecadação de Cr$ 1.609.620,00, recorde absoluto no presente certame.**

A contagem foi aberta pelos corintianos aos 22 minutos, tento feito pelo ponteiro Zé Carlos; Maurinho, aos 26, empatou; o mesmo Maurinho, aos 44, marcou o segundo gol dos tricolores bandeirantes; e Boquita, no apagar das luzes do período inicial, consignou o segundo empate da noite.

### A VITÓRIA

Maurinho, aos 7 minutos do segundo tempo, conquistou o tento da vitória.

Os times formaram assim: SÃO PAULO — Paulo; De Sordi e Mauro; Ademar, Vitor e Riberto; Maurinho, Baltazar, Gino, Maneca e Canhoteiro. CORÍNTIANS — Gilmar; Walmir (Diógenes) e Olavo; Oreco, Goiano e Roberto; Zé Carlos, Luizinho (Zague), Paulo, Rafael e Boquita.

Na preliminar, o Lázio, da Itália, sobrepujou ao Sevilha, da Espanha, por 3 a 0, com gols de Humberto Tozzi (brasileiro), Humberto Rosa e Chiricallo. Primeiro tempo: 2 a 0.

## Vitória do Bonsucesso em Genebra

GENEBRA, 25 (UP) — Por 2 a 1 a equipe brasileira do Bonsucesso, do Rio de Janeiro, derrotou o quadro local do «Servette», em um encontro disputado hoje à noite perante mais de 10.000 pessoas.

Ao terminar o primeiro tempo o marcador assinalava 2 tentos a zero a favor dos brasileiros. Os melhores jogadores brasileiros foram o arqueiro Barbosa, o zagueiro esquerdo Mauro, o médio esquerdo Eli e os atacantes Tagazzi e Nilo.

## Resposta dos Gracie: agora só vão lutar "jiu-jitsu" de graça

**"Nós, os Gracie, só lutamos "jiu-jitsu", agora, com portões abertos, porque, na prática, verificamos que essas lutas não pagam o dinheiro que o público gasta para assisti-las, já que são monotonas, essencialmente técnicas, resultando em espetáculos descoloridos aos olhos da massa popular", declarou Hélio Gracie à reportagem, respondendo às últimas declarações de Passarito.**

"Os titulos de Passarito — acrescentou — de nada valem para nós, os titulos de Carlson, que êle classificou de "campeão doméstico" também de nada valem para Passarito, de maneira que serão dois lutadores sem qualquer expressão dentro do ring, e uma luta dessa natureza não deve ser senão de graça e, ainda, com todos nós nos empenhando junto aos amigos para que façam o favor de comparecer".

### SEMPRE LUTOU DE GRAÇA

"E' extranho — disse Hélio — que estejamos sendo vítimas de uma campanha segundo a qual só visam dinheiro. Há 2 anos nós lutamos de graça. Fizemos, agora, três ou quatro lutas com entradas pagas, e logo fomos apontados como visando, sobretudo, arrecadar dinheiro. Fizemos algumas lutas de "jiu-jitsu" com entradas pagas. Mas tivemos o cuidado de oferecer, no mesmo programa, lutas de "vale-tudo" que, realmente, pagaram os ingressos. De forma que, na modalidade de "jiu-jitsu" só lutaremos de portões abertos".

### NÃO SÃO RICOS

"Não somos ricos, como se poderia alegar. Estamos, apenas, empenhados numa campanha séria e superior para acabar com as "marmeladas" e defender o público contra os espetáculos inferiores. Assim, estamos prontos a lutar "vale-tudo" porque é uma luta que não deixa margem a tapeações, e se tornam interessantes, mesmo entre adversários de categoria mediocre".

### VALOR DOS TITULOS

Os títulos de Carlson — disse, ainda, Hélio — valem, também, sem quimono, a dorso nu. Agora, se os pomposos títulos que Passarito apresenta só podem ser mostrados a público encobertos pelas chances de fuga e de defesa que o quimono oferece, é outra coisa, êle só pode, mesmo, é lutar "jiu-jitsu".

## CASADOS, 10 x SOLTEIROS, 8

Uma partida de futebol, reunindo as equipes dos casados e dos solteiros do Hospital Sousa Aguiar, foi disputada na última sexta-feira, pertencendo a vitória aos casados que marcaram 10 x 8, após terem sofrido a desvantagem de 8 x no primeiro tempo.

Os tentos da equipe vencedora foram consignados por Pequenino (3), Sossego, Saracura (3) e Letício (3), marcando Edson I (4), Geraldo, Orlando, Julio e Juruá para os vencidos.

### AS EQUIPES:

CASADOS: Chipre; Aldair e Luís; Naval, Letício e Arcredo; Saracura, Pequenino, Joberto, Júlio e Sossêgo.

SOLTEIROS: Santana; João e Edson II; Geraldo, Damião e Juruá; Julio, Orlando, Edson I, Araponga e Serafim.

O Sousa Aguiar F. C. está convocando todos os seus atletas a comparecerem amanhã às 18 horas no campo do Engenho de Dentro F. C., para o jôgo a ser alí disputado.

## Mandi virá para o América, porém pediu uma carta-contrato

**O ex-treinador da seleção da Hungria, Gyula Mandi, que deverá vir assumir a direção do quadro do América, na conversação telefônica mantida ontem com o presidente Giulite Coutinho, exigiu que lhe fôsse enviada com urgência (o que está sendo providenciado pelo clube rubro), uma carta-contrato a fim de que possa viajar imediatamente para o Brasil.**

No novo entendimento realizado ontem, telefônicamente, entre o técnico e o presidente americano, foram acertados todos os detalhes para a vinda do famoso preparador magiar, um dos principais responsáveis pela espetacular campanha cumprida há alguns anos pela seleção da Hungria.

### ELOGIA O FUTEBOL DO BRASIL

Um dos assuntos debatidos na conversa telefônica de ontem foi o referente à possibilidade de o treinador Gyula Mandi trazer consigo, como refôrço para o América, um ou mais craques húngaros. Isso, entretanto, não acontecerá.

O próprio técnico magiar declarou não pretender tal coisa, uma vez que, quanto ao material humano, aqui no Brasil encontrará tão bom quanto lá. Prosseguindo, teceu longas considerações elogiosas ao futebol brasileiro.

### SÓ FALA FRANCÊS

Definitivamente acertados todos os detalhes para a vinda de Mandi, os dirigentes americanos preocupam-se, agora, com o problema de comunicações entre o técnico e os jogadores, uma vez que o preparador magiar, a não ser húngaro, só fala francês.

Assim, o América terá de tratar da contratação de um intérprete, a fim de possibilitar o entendimento entre o comandante e os comandados.

Conversando com a reportagem, ontem, o presidente Giulite Coutinho, mostrou-se bastante entusiasmado com a contratação de Mandi, tendo em vista que o técnico com o seu sistema de trabalho haverá de contribuir para maior desenvolvimento do futebol brasileiro.

Na verdade, há a se considerar êsse aspecto, e louvar a iniciativa do América, já que Mandi foi um dos mais destacados elementos que contribuiram para a formação daquela sensacional equipe que representou a Hungria na última Copa do Mundo. E pensando-se que, dentro em breve, teremos outra Copa, a presença de Mandi entre nós poderá nos ser útil, efetivamente.

## Paulistas no Canal da Mancha

S. PAULO, 25 (Sport Press) — Os nadadores paulistas Bennys Urbaitis do Tietê e Abilio Álvaro da Costa Couto do Tênis Clube estão treinando ativamente a fim de participarem da Travessia do Canal da Mancha, entre França e Inglaterra a realizar-se em agôsto próximo.

## BRAÇADAS e remadas

**Com os cortes nas subvenções ficou a Federação Metropolitana de Natação com um "deficit" anual de cerca de 150 mil cruzeiros e isso representa sinal de morte num desporto aquático que embora tenha sido amparado pelos cofres públicos é responsável direto pela formação de uma raça sadia como só a natação e seus derivados pode proporcionar.**

Observou-se êsse "deficit" na apresentação da Receita e Despesa que o presidente Hugo Mariz Figueiredo exibiu, na noite de anteontem, em Assembléia Geral.

### CLUBES

E' verdade que a Federação é o clube, porquanto é constituida de clubes e na exibição feita não observou-se um clube que tentasse pelo menos apresentar uma sugestão, vamos dizer, por exemplo, para o aumento da mensalidade ou contribuição, num total que nem mesmo faz frente aos salários pagos aos dois únicos funcionários. Os clubes ouviram e calaram. Nenhuma sugestão foi feita. Terá assim o presidente Hugo Mariz de Figueiredo, usando o prestígio pessoal, que bater às portas dos bancos quando estiver a entidade em aperturas.

Há uma sugestão que apresentaremos com detalhes amanhã. Trata-se de proporcionar espetáculos ao público. Este pagará, se o espetáculo fôr bom. E a entidade carioca está capacitada a isso.

## Morumbi ameaçado de suspensão; Flamengo impediu

**O Torneio Internacional do Morumbi estêve na iminência de ser suspenso, em virtude dos altos e crescentes prejuizos que vem acarretando para os seus patrocinadores, os quais sòmente não conseguiram concretizar a medida extrema, diante da enérgica reação (contraria) dos clubes Flamengo e Vasco, que repeliram a idéia da liquidação do certame sob a alegação que tal decisão redundaria em prejuizos financeiros para os seus cofres.**

Em reunião realizada ontem na CBD, da qual participaram representantes do São Paulo, dos clubes estrangeiros que participam do certame e mais Hilton Santos e Soares Calçada, ficou decidido que o torneio prosseguirá e na hipótese dos próximos jôgos não renderem o suficiente para o pagamento das cotas, a Agência Menezes (patrocinadora) responderia pelas dívidas.

### CLUBE ESTRANGEIRO RECEBERÁ

Pelo que ficou decidido, na reunião de ontem, os dois clubes estrangeiros (Dínamo e Belenenses) receberá cada um pela participação nos jogos de hoje à noite — Dinamo x Belenenses — a importância de 180 mil cruzeiros, que lhe será paga pontualmente.

Já os clubes Flamengo e Vasco da Gama, que disputarão o jôgo principal, sòmente receberão as cotas a que têm direito (200 mil cruzeiros cada um), caso a renda recolhida pela ADEM dê para cobri-las. Na hipótese contrária, os dois clubes receberão, em outra oportunidade, da Agência Menezes, que ficará como única devedora da dívida.

## Plácido no Recife

RECIFE, 25 (Sport Press) — Está sendo esperado nesta capital amanhã ou quinta-feira, procedente da capital da República, o treinador Plácido Monsores que vem dirigir o plantel do América local contratado pelo alvi-verde devendo iniciar seu trabalho logo que chegue.

## Três líderes no certame gaúcho

PÔRTO ALEGRE, 25 (De Mário de Oliveira, da Sport Press) — Com os resultados verificados na sétima rodada do primeiro turno, a situação do campeonato gaúcho, por pontos perdidos, ficou sendo a seguinte:

Primeiro lugar — Internacional, Grêmio e Aimoré — 0; Segundo lugar — Renner — 2; Terceiro lugar — Floriano — 4; Quarto lugar — Juventude e Flamengo — 6; Quinto lugar — Fôrça e Luz — 8; Sexto lugar — Nacional e Cruzeiro — 9 pontos perdidos.

## Prosseque 'carioca': basquete

**Seis jogos marcarão hoje a continuação do Campeonato Carioca de Basquete. São seis jogos que não oferecem maiores atrativos, havendo mesmo dificuldades em anunciar qual o melhor.**

Todavia, os aficionados deverão acorrer à quadra da Gávea para verem o conjunto do Flamengo que tão brilhantemente iniciou a sua campanha pelo heptacampeonato, ou rumar para os ginásios do Grajaú e Tijuca, ou para o «rink» de Campos Sales, a fim de apreciar as performances do Vasco da Gama, Sírio e América.

### EQUILIBRIO

A peleja de maior equilíbrio deverá ser efetuada no ginásio da Av. Engenheiro Richard, entre o Grajaú T. C. e o Vasco da Gama, notando-se que nos demais embates o Flamengo, Sírio, América e Riachuelo estão tècnicamente mais credenciados e, por isto, cotados como favoritos.

### DETALHES

Flamengo x Botafogo — na quadra coberta da Gávea. Juízes: Célio Pádua e Waldyr Pinheiro Alves.

Grajaú T. C. x Vasco da Gama — no ginásio da Av. Engenheiro Richard. Juízes: Nei Sodré e Aldo Montenegro.

Tijuca x Sírio — no ginásio da Rua Desembargador Isidro. Juízes: Aladino Astuto e João Nogueira Macedo.

Atlética do Grajaú x Vila — no ginásio da Av. 28 de Setembro. Juízes: José Ribeiro e Guilherme Fleischauer.

América x Fluminense — na quadra de Campos Sáles. Juízes: Afonso Lefever e Paulo dos Anjos.

Riachuelo x Sampaio — no «rink» da Rua Marechal Bitencourt. Juízes: Luís Mayano e Mário Newton Leal.

Horário: 2a. Divisão — às 20,30. 1a. Divisão — às 21,45 horas.

## Pequenas NOTÍCIAS

A CBD recebeu carta do Prefeito de Teresópolis convidando a entidade para concentrar ali o plantel brasileiro que participará dos próximos compromissos internacionais (Copa Roca e Copa do Mundo).

— • —

O Fluminense, em face da grave contusão de seu atacante Léo nos jogos na Capital peruana, a ponto do seu concurso estar ameaçado para o próximo campeonato carioca, está sondando a possibilidade de contratar o gaúcho Breno.

— • —

**Ernani deverá assinar contrato com o Bangu na próxima têrça-feira. O goleiro receberá 20 mil cruzeiros pelo período de 2 anos.**

— • —

O América recebeu convite para realizar rápida temporada em gramados do Uruguai. E' possível que a excursão se extenda também à Argentina.

## Bola PRA Frente

ARNO

### PINGANDO NA ÁREA

● Indio é um jogador de admirável formação orgânica: se está no time, em ação, tende a engordar e só a muito exercício consegue manter o pêso; se, porém, machuca-se ou pára por outra qualquer razão, passa a emagrecer assustadoramente. Agora, por exemplo, parado há um mês, Indio emagreceu cinco quilos.

● O ataque do Vasco da Gama parece ter acertado, agora. A explicação? E' fácil, muito fácil, desde que notemos que Martim vem insistindo com essa formação, há mais de uma temporada: Sabará, Livinho, Vavá, Valter e Pinga. Futebol é conjunto e disso Martim tem perfeita consciência.

● Uma observação: no jôgo com o Belenenses, o time do Flamengo jogou em câmara lenta, indo e vindo na cadência ditada por Dequinha. Hoje, o centromédio deverá acelerar o ritmo, do contrário, o caminho da vitória estará sèriamente comprometido.

### SE O PARAGUAI SE CLASSIFICAR...

**Se o Paraguai se classificar para a Copa do Mundo, o treinador Fleitas Solich deverá ser convocado para integrar a comissão técnica da Federação Paraguaia. Dificilmente seus conterrâneos prescindirão de sua assistência e, nesse caso, Solich se apresentará em Assunção para servir ao seu escrete.**

**O treinador do Flamengo dizia-me, ontem, que isto está estabelecido no regulamento da Federação paraguaia. Antecipando sua impressão pessoal sôbre as eliminatórias, acha Fleitas Solich que dificilmente os uruguaios vencerão os paraguaios em Assunção, da mesma forma que seus patricios não conseguirão vitória em Montevidéu.**

**Isto quer dizer: um terceiro jôgo, em Buenos Aires, coisa que não deverá agradar aos uruguaios que encontrarão na Argentina uma torcida absolutamente contra a «celeste». Prevendo, pois, a classificação de seu país, Solich prevê, também, a sua convocação, que poderá não ocorrer, mas que tudo indica ocorrerá. A menos que os dirigentes do futebol paraguaio queiram abrir mão do trabalho sempre útil dêsse extraordinário preparador que é Don Fleitas Solich.**

**UMA FRASE** — "Esses times europeus não exigem muito da gente. Hoje à noite é que vamos ter trabalho" **(Pavão).**


AGUARDE!

Vem aí a sua

boa Estrêla ARMOUR



RESULTADO DO 266º SORTEIO DE APÓLICES DA

"A EQUITATIVA"

Relação das apólices sorteadas em 17 de Junho de 1957

SEGURO FAMILIAR

SORTEADAS COM CR$ 10.000,00

| | | |
|---|---|---|
| F. 23.836 | Roberto Seabra | Distrito Federal |
| F. 37.974 | Adneia Toscano | Distrito Federal |
| F. 20.542 | Jayme Lemos dos Santos | Petrópolis |
| F. 22.383 | Dr. Aguinaldo Melo de Azevedo | Belo Horizonte — Minas |
| F. 24.765 | Arlindo G. de Azevedo | Recife — Pernambuco |
| F. 32.124 | Ismael Rodrigues da Silva | Salvador — Bahia |

SEGURO BÁSICO

SORTEADAS COM CR$ 5.000,00

| | | |
|---|---|---|
| 325.828 | José de A. Tito Gonçalves | Pôrto — Piauí |
| 400.397 | Conrado da Costa Netto | Picos — Piauí |

SORTEADAS COM CR$ 10.000,00

| | | |
|---|---|---|
| 491.942 | Jadir Soares Marinho | Pôrto Velho — Ter. Rondônia |
| 490.641 | João Belo Filho — (Conj.) | Teresina — Piauí |
| 332.310 | Francisco Casimiro de Medeiros | Natal — R. G. do Norte |
| 320.644 | Epiticio Remigio Sobreira | Garanhus — Pernambuco |
| 327.525 | Teodoro Ribeiro Guimarães | Itabuna — Bahia |
| 466.319 | João Fernandes Canedo | Patos de Minas — Minas |
| 489.546 | João Luiz de Oliveira — (Conj.) | Moema — Minas |
| 436.637 | Oscar Mendes Junior | Uberlândia — Minas |
| 304.326 | Dr. Luciano F. de Magalhães Gomes | Juiz de Fora — Minas |
| 443.342 | Gustavo Frederico Anderson | Muzambinho — Minas |
| 525.130 | Antonio Pires Franco | Gimirim — Minas |
| 341.346 | Rubens Paula da Silva | Vitória — E. Santo |
| 338.943 | Guilherme de Carvalho Cruz | Barra Mansa — E. do Rio |
| 450.600 | Clovis Freitas | Distrito Federal |
| 306.269 | João Henrique Paro — (Conj.) | Colina — S. Paulo |
| 342.765 | Leobino Leonel de Lima — (Conj.) | Adamantina — S. Paulo |
| 494.520 | Luiz Gonzaga Fructuoso Braga | Adamantina — S. Paulo |
| 295.815 | Joaquim Camargo Prochno | S. Paulo — S. Paulo |
| 320.321 | Pe. Luiz Heinen | Vargião — S. Catarina |
| 290.629 | Wladmir Alvares da Cunha | Santa Maria — R. G. do Sul |
| 317.116 | Dr. Helio Ribeiro | Cuiabá — Mato Grosso |
| 533.134 | Orcalino Fleury de Amorim | Corumbá de Goiás — Goiás |

A "A EQUITATIVA DOS ESTADOS UNIDOS DO BRASIL" — Sociedade Mútua de Seguros Gerais — já distribuiu em sorteios a importância de Cr$ 60.153.000,00 !

O próximo sorteio será realizado no dia de 15 de Julho de 1957

"A EQUITATIVA DOS ESTADOS UNIDOS DO BRASIL"

Única Sociedade Mútua de Seguros de Vida que tem as reservas garantidas pelo Govêrno Federal (Dec. 4.609 — de 22-8-42).

SEDE PROPRIA: — Avenida Rio Branco, 125 — Rio de Janeiro

SEGURO DE VIDA — (Individual e Coletivo) — SEGURO DE VIDA GRUPO — SEGURO DE VIDA FAMILIAR COM SORTEIOS MENSAIS — SEGURO C/ FOGO — SEGUNRO CONTRA ACIDENTES PESSOAIS — SEGURO DE TRANSPORTES



LLOYD BRASILEIRO · Patrimônio Nacional

Escritório Central: Rua do Rosário 2/22

Tel.: 23-1771

Passagens: Avenida Rio Branco, 44/46

Tel.: 43-1247

NORTE

RODRIGUES ALVES
(Paquete) VG. 92 — IDA

Sairá a 4 de julho, às 15 horas, para: Recife — Cabedelo e Natal.

Receberá cargas nas Docas, até 1-7-57.

RIO OIAPOQUE (Cargueiro)
VG 98 — IDA

Sairá para: Fortaleza — São Luís e Belém.

Receberá cargas no Armazém 13, de 28-6 a 3-7-57.

SUL

INCONFIDENTE (Cargueiro)
VG. 67 — VOLTA

Saira para: Santos — Rio Grande — Pelotas e Pôrto Alegre.

EUROPA
SAIDAS DO RIO

LOIDE NICARAGUA

Sairá a 9 de julho, para: Vitória — Barra de Ilhéus — Salvador — Cabedelo — Recife — S. Vicente — Casablanca — Lisboa — Barcelona — Marselha — Nápoles e Gênova.

LOIDE HAITI

Sairá a 13 de julho para: Hamburgo e escalas.

AMÉRICA DO NORTE
SAIDAS DO RIO

LOIDE GUATEMALA

Sairá a 6 de julho para: Barra de Ilhéus — Salvador — Trinidad e Nova York.

LOIDE S. DOMINGOS

Sairá a 26 de julho, para: Vitória e Nova Orleans.

AMÉRICA DO NORTE
SAIDAS DE SANTOS

LOIDE GUATEMALA

Sairá a 5 de julho para: Rio — Barra de Ilhéus — Salvador — Trinidad e Nova York.

LOIDE S. DOMINGOS

Sairá a 25 de julho, para: Rio — Vitória e Nova Orleans.

AVISO

Qualquer alteração na data de saida dos navios será publicada neste mesmo local.

# MATOU A SENHORIA E DEPOIS SUICIDOU-SE

## PLANTÃO POLICIAL

**1** O investigador "Chocolate" — envolvido no último inquérito sôbre o jôgo — não mais irá para a Delegacia de Costumes e Diversões. Sua inclusão no rol dos transferidos ocorrera por equívoco, tendo o Chefe de Polícia tido pressa em torná-la sem efeito, em ato, aliás, já publicado em Boletim.

•

**2** *O general Chefe de Polícia, na visita que ontem fêz à Delegacia chefiada pelo jornalista Rescala Bitar, teve oportunidade de declarar, — em tom de blague, é claro, — referindo-se ao malicioso subtítulo de uma reportagem: "Não, não é assim. Agora é que vou montar a Fortaleza".*

•

**3** Referia-se o general à matéria do repórter de Paula (Ultima Hora) — por sinal muito bem feitinha — na qual figurava um colorido subtítulo, afirmando que "A Fortaleza da DCD vai ser desmontada".

•

**4** O interessante é que no texto o repórter não menciona nada que se relacione com o já citado subtítulo, embora chame o investigador Mauro de jornalista, etc. etc.

•

**5** *Aliás, falando em jornalistas, os confrades credenciados junto à Câmara dos Deputados informam que constituiu um verdadeiro drama a presença do Corregedor do DFSP na Comissão de Serviço Público daquela Casa do Congresso.*

•

**6** Adiantam que tudo começou quando o Corregedor, pretendendo defender a tese de que a função dos Escrivães de Polícia não seria de caráter técnico, foi alertado para um trabalho dêle próprio, no qual propugnava justamente pela tese contrária, isto é, pelo reconhecimento da função como técnica.

•

**7** Perdendo então a serenidade, o Corregedor procurou acusar os Escrivães de Polícia de, mancomunados com os seus colegas da Justiça, entravar o andamento dos inquéritos, até a sua prescrição. Os deputados, todavia, não tomaram conhecimento da denúncia, que julgaram inoportuna e intempestiva.

O PLANTONISTA

## *Delegado confirma existência da "lista de subôrno"*

**Confirmando a existência da "lista de subôrno" entregue por um leiteiro a investigadores do Serviço de Diligências Especiais do Gabinete do Chefe de Polícia na última quinta-feira, o Delegado de Economia Popular enviou carta ao DC, em que afirma ter ordenado "sindicâncias e diligências" sôbre o assunto, "ficando esclarecido não pertencerem os nomes da lista a nenhum funcionário da DEP.**

O pronunciamento do sr. Luís Felipe Burlamaqui foi motivado pela denúncia feita através do DIARIO CARIOCA de que investigadores e detetives (mencionados na lista) estariam sendo subornados pelos donos de leiterias instaladas na Avenida 28 de Setembro e na Rua Barão de Mesquita, permitindo, então, a adição de grandes quantidades de água no leite.

A CARTA

E o seguinte o teor da carta enviada ao DC pelo Delegado de Economia Popular:

"Senhor Redator-Chefe. O fim do presente é solicitar de V. Sa. se digne mandar publicar, neste conceituado matutino, notícia em complemento à que foi publicada no dia 23 de junho corrente, sob o título "A lista de subôrno", cujo recorte segue anexo.

"2. Na legenda aposta à fotografia, se declara haver sido apresentada uma "lista de subôrno", com os nomes dos policiais que habitualmente recebiam propinas para permitir a adição de grandes quantidades de água no leite, dizendo mais, que nenhuma providência foi tomada para esclarecer o subôrno ou desmenti-lo.

"3. Levo ao conhecimento de V. Sa. que, empenhado em esclarecer o assunto, e também atendendo à ordem expressa de S. Exa. o Sr. General Chefe de Polícia, determinei fôssem realizadas sindicâncias e diligências, havendo ficado devidamente esclarecido, não pertencerem os nomes contidos na lista (realmente apresentada pelo comerciante), a nenhum dos funcionários lotados nesta Delegacia Especializada de Economia Popular.

"Certo da acolhida que V. Sa. dará ao presente, sempre disposto ao esclarecimento da verdade, subscreve-me atenciosamente, a) Luiz Felipe Burlamaqui — Delegado de Economia Popular.

## FOI DESPEJADA

*— "Estou com meu marido gravemente enfêrmo, e, em conseqüência, sem nada receber, pois é biscateiro; tenho além disso, seis filhos para sustentar, e agora, para piorar minha situação, a senhoria pediu a casa em que resido (Rua Iviena, n. 106, em Rocha Miranda) para realizar obras, pois a mesma corre risco de desabar" — declarou ontem na redação do DC, a sra. Eugênia Magalhães (foto), formulando um apêlo à Fundação da Casa Popular e aos leitores, a fim de que a auxiliem na emergência em que se encontra. Qualquer auxílio poderá ser remetido para o endereço acima ou para a redação dêste jornal*


**ESTRADA DE FERRO CENTRAL DO BRASIL**

**EDITAL**

Às 15 horas do dia 5 de julho de 1957, o Departamento do Material desta Estrada, receberá propostas para a Coleta, abaixo:

C.P. 233 — Motores elétricos.

Detalhes e informações, serão prestadas no Serviço de Compras, na sala 706, do Edifício da Central.

**ESTRADA DE FERRO CENTRAL DO BRASIL**

**EDITAL**

Às 15 horas do dia 1.º de julho de 1957, o Departamento do Material desta Estrada, receberá propostas para a Coleta, abaixo:

C.P. 232 — Conjunto de estantes de aço.

Detalhes e informações, serão prestadas no Serviço de Compras, na sala 706, do Edifício da Central.


## Funcionário ajudou a prender os autores do "conto"

**Com o objetivo de permitir a realização do flagrante (finalmente feito) o funcionário municipal Paulo Gomes Santiago, acompanhado por policiais da Delegacia de Vigilância, encenou entregar a importância exigida pelos vigaristas que o haviam abordado meia-hora antes, na Esplanada do Castelo, tentando vender um bilhete de loteria «já premiado».**

A falsa quase-vítima percebera a intenção criminosa dos dois «matutos» logo que êstes se aproximaram e, após manter longa palestra, regateando, inclusive, sôbre o preço do bilhete, marcou novo encontro para mais tarde, solicitando, no interim, o auxílio da Polícia para a prisão dos autores do «conto».

A ABORDAGEM

Na Esplanada do Castelo, o funcionário Paulo Gomes Santiago foi abordado por dois homens que, pelo estranho modo de vestir, pareciam fantasiados para os festejos juninos.

O aspecto dos vigaristas logo despertou suspeitas, confirmadas, pouco depois, quando ofereceram à venda, por trinta mil cruzeiros um bilhete premiado com 200 mil, alegando não poderem permanecer no Rio até o dia seguinte, quando o dinheiro lhes seria integralmente entregue pela Loteria Federal.

UMA HORA DEPOIS

Paulo, a princípio indignado, resolveu fingir que acreditava na história. Manteve, então, longa palestra com os "matutos", os quais afirmaram ter chegado recentemente de um lugarejo muito distante, com o objetivo de conhecer a capital, onde foram surpreendidos com a imprevista premiação do bilhete.

Em seguida, o funcionário marcou novo encontro para meia hora depois, no mesmo lugar, (em frente a uma casa lotérica), prometendo trazer o dinheiro que retiraria do banco.

PRESOS EM FLAGRANTE

Ao invés, no entanto, de conseguir o dinheiro, a quase vítima compareceu à Delegacia de Vigilância, de lá regressando em companhia de dois investigadores, que realizaram o flagrante.

Na delegacia, ao serem autuados, os vigaristas foram identificados como sendo José Meneses e Adélio Batista, ambos sem profissão e várias vêzes detidos anteriormente pelo mesmo crime.

## Desabou o paredão: 3 feridos

O desabamento parcial do paredão de um prédio que está sendo demolido na Rua Camerino (antiga Fundição Indígena) feriu dois operários que trabalham no local, um estudante que passava na rua e quebrou um cabo condutor de energia elétrica.

As vítimas foram medicadas no Hospital Geral Sousa Aguiar, sendo que uma delas, o eletricista Juscelino do Amaral, foi internada em estado grave. O cabo elétrico estava desligado, o que evitou acidente de conseqüências imprevisíveis.

DESABOU

No local onde será construída a «Taba Tupi», na Rua Camerino, o paredão desabou, ferindo os operários Henrique Martins Saraiva (pedreiro, 58 anos) e o eletricista Juscelino do Amaral. O estudante Manoel José da Costa, que passava pelo local, foi também atingido pelos destroços.

As vítimas foram tôdas transportadas para o Hospital Geral Sousa Aguiar, sendo que sòmente Juscelino do Amaral permaneceu internado, pois seu estado inspira cuidados. Os outros dois, depois de medicados, se retiraram. Autoridades policiais registraram a ocorrência.

## Tentaram destruir o estádio

LONDRES, 25 (UP) — A polícia atacou com os cassetetes regulamentares e os bombeiros usaram suas mangueiras dágua contra uma multidão de mais de 500 pessoas, no estádio de corrida de galgos, depois da disputa de uma carreira que terminou num verdadeiro "sururu".

Pelo menos 14 pessoas sofreram ferimentos na batalha campal que se verificou. Reforços policiais chegaram de vários pontos situados a quilômetros de distância para lutar contra os amotinados que incendiaram a tribuna principal do Estádio de Harringway, demoliram a tribuna dos apostadores e lançaram um bombeiro através da vidraça de uma janela.

## Choque de aviões a jacto

PALMA DE MAIORCA, 25 (FP) — Dois aviões colidiram, quando uma esquadrilha de aviões a jacto "Sabrejet" das fôrças aéreas espanholas, efetuava um vôo de treinamento, sôbre as Baleares.

Um dêles abateu-se ao solo, e seu pilôto, morreu e o outro caiu no mar, ficando o pilôto ferido, sem gravidade.

## Atiraram no pé de Manoel

Com um ferimento no pé esquerdo, produzido por bala, foi medicado no Posto de Assistência do Meier, o ajudante de caminhão Manoel Vale de Castro.

Ao investigador de plantão naquele hospital, a vítima declarou que, quando subia o Morrod o Sampaio ouviu um estampido, sentindo logo a seguir que estvaa ferido. Autoridades do 19.º D. P., registraram a ocorrência.

## Calor na Itália matou 15

ROMA, 25 (UP) — Pelo menos 15 pessoas, nove das quais menores, morreram afogadas ontem, quando dezenas de milhares de italianos procuraram alívio para a onda de calor que açoita o país, em mares, lagos e rios.

Seis das mortes ocorreram na Sardenha, onde cinco meninos de 12 a 14 anos e um homem se afogaram em virtude de cãibras sofridas ao se lançarem à água, pouco depois do almôço.

MAIS NOVE

Na zona de Cremona houve três afogados e houve outros seis no Lago Garda, num canal perto de Pádua e Benevenuto, nas proximidades de Nápoles.

## 'Martini' está encalhado

BUENOS AIRES, 25 (UP) — O vapor brasileiro "Comandante Martini", com um carregamento de cereais para o Rio de Janeiro, continua encalhado no Canal do Indio.

O "Comandante Martini" zarpou no dia 14 do corrente dêste pôrto. A noite, partiu o rebocador "Tirador" para juntar-se aos esforços para safá-lo.


**FEIJÃO PRETO CR$ 300,00**

Mineiro, 60 ks., sacaria ótima, cozinha em 3 horas, preço de 10 sacos para cima. Vende-se menores quantidades. Ver e tratar Praia São Cristóvão, 400 (em frente ao Cemitério do Caju). NÃO SE TRATA DE FEIJÃO BICHADO ou FEIJÃO VAQUEIRO.

**MOLÉSTIAS SEXUAIS - IMPOTÊNCIA**

NOS CASOS INDICADOS — CONSULTA Cr$ 50,00
Tratamento pela hormonioterapia e alta freqüência específica da velhice precoce da função sexual no homem e na mulher, irritabilidade, fadiga e insônia, nos casos indicados. Enfermagem a cargo de técnico e profissional diplomado

CLINICA DR. SANTOS DIAS
RUA SÃO JOSÉ, 50 — 9.º andar — Conjunto 903 — TEL. 52-6230
Horário: diàriamente, das 14 às 19 horas


**V. IRMANDADE DE N. SENHORA DA PENHA DE FRANÇA**

**TOMBOLA EM BENEFÍCIO DA CONSTRUÇÃO DO "PATRONATO DA PENHA — CARDEAL CÂMARA"**

(Carta Patente nº 165 — Emprêsa Século XXI — Plano 1 — Série 11)

Extração pela Loteria Federal de São João, em 22-6-1957

1º PRÊMIO — nº 30.415
2º PRÊMIO — nº 15.545
3º PRÊMIO — nº 45.162
4º PRÊMIO — nº 62.760
5º PRÊMIO — nº 60.430

Aproximações do 1º prêmio — 30.413 — 30.414 — 30.416 — 30.417
Aproximações do 2º prêmio — 15.543 — 15.544 — 15.546 — 15.547
Aproximações do 3º prêmio — 45.160 — 45.161 — 45.163 — 45.164
Aproximações do 4º prêmio — 62.758 — 62.759 — 62.761 — 62.762
Aproximações do 5º prêmio — 60.428 — 60.429 — 60.431 — 60.432

Rio de Janeiro, 22 de junho de 1957

(a) Joaquim d'Oliveira Antunes — Secretário

**Cap. Clidenor Araújo Pereira**

MISSA DE 30.º DIA

Viúva Carmen de Moura Pereira, filhos, irmãos, sôgro, sogra, sobrinhos, cunhados e demais parentes, convidam a todos amigos e colegas para assistirem a missa que mandam celebrar por alma de seu espôso cap. Clidenor Araujo Pereira, amanhã, dia 27, às 8 horas, na Igreja dos Santos Reis, na Rua Carolina Santos — Méier — Agradecem a todos que comparecerem a mais êste ato de fé cristã.

## Diário de Salvador relata as causas da tragédia

**Depois de matar com três tiros a senhoria e ferir o filho desta, o estivador Salvador Garcia Delgado matou-se com a mesma arma, no interior da pensão onde moravam na Rua Conselheiro Zacarias, 124.**

Salvador deixou um diário, iniciado em janeiro, no qual conta a história que se encerraria de forma trágica com a morte da senhora Licínia Teixeira, sua enamorada (segundo o diário particular) e senhoria, que lhe fôra cobrar o aluguel do quarto.

O DIARIO

Salvador Garcia Delgado (42 anos solteiro) há algum tempo mudou-se para a pensão da Rua Conselheiro Zacarias, 124, da qual Licínia Teixeira (portuguêsa, 50 anos, casada com João Teixeira, motorista), era a locatária. Em janeiro último, Salvador resolveu fazer um diário, no qual segundo escreveu no prefácio "registraria tudo o que consigo ocorresse de então por diante".

Diz o diário, que tem 61 páginas, "Licínia vive me cortejando, chega mesmo a me provocar, mas em respeito a seu marido e ao seu filho Nelson não quero nada com ela".

UM AMOR

Em outro trecho, Salvador escreveu: "veio morar na pensão uma jovem da qual estou apaixonado: chama-se Aurea Silva, tem 22 anos e é uma beleza; quero namorá-la, mas Licínia não consente e até já mudou nossa hora de almôço, só para que não nos encontremos".

COBRANÇA E MORTE

Ainda no diário de Salvador, êle mesmo conta que foi suspenso por 30 dias de seu emprêgo, atribuindo tal fato ao nervosismo causado pelos aborrecimentos que o torturavam.

Ontem, Salvador chegou do trabalho e foi inquirido pela dona da pensão (sôbre o aluguel em atraso — afirma o marido da vítima). Irritado, entrou em seu quarto e, com uma pistola 7.65, avançou para Licínia, abatendo-a.

Nelson Teixeira, filho da senhora, correu em socorro de sua mãe, sendo atingido por um dos dois disparos que Salvador fêz contra êle.

MATOU-SE

Vendo suas vítimas caídas, Salvador entrou no quarto e, colocando o cano da pistola no ouvido direito comprimiu o gatilho.

A guarnição do RP-65, indo ao local, providenciou socorros para as vítimas. Licínia estava morta, mas Nelson e Salvador, êste em estado grave, ainda viviam. Ambos foram transportadosp ara o Hospital Geral Sousa Aguiar, onde Salvador expirou e Nelson permneceu internado.

O cadáver de Licínia, depois dos exames periciais, foi removido para o necrotério do IML.

MENTIRAS E CALÚNIAS

— Salvador era um mau elemento — afirmou à reportagem o marido da vítima — e tudo o que escreve nesse caderno (o diário) é pura fantasia, calúnias e mentiras torpes. Para comprovar os péssimos antecedentes de Salvador, posso informar que por motivo de conduta irregular, foi êle expulso da Fôrça Pública de São Paulo.

MATARIA A JOVEM

No caderno de notas de Salvador, as autoridades policiais encontraram também a declaração datada de ontem, em que o estivador afirmava: "Se não matar Aurea, mato Licínia ou seu marido, verdadeiros causadores de meu desespêro". Em seguida, o suicida assinara, por extenso, seu nome.

### Apaixonada

*O estivador, em seu diário, aponta Licínia Teixeira (foto) como sua enamorada, apresentando êste fato como argumento para assassiná-la*

### Salvador

*Salvador Garcia Delgado, o assassino e suicida que, segundo afirmou num bilhete escrito pouco antes do crime, pretendera inicialmente matar a jovem Aurea, por quem estava apaixonado*


Hoje é o dia em que "A CIDADE SE DIVERTE" com as "piadas" de HAROLDO BARBOSA e com o bom-humor do elenco de comediantes exclusivo da ORGANIZAÇÃO VICTOR COSTA às 21,30 horas, nas ondas médias e curtas da Rádio Mayrink Veiga


## Paixão matou Odette

Não se conformando com o fim de um namôro, a jovem Odete Gomes de Moraes, de 16 anos, suicidou-se, ingerindo formicida no interior da casa da Rua Buenos Aires, 343, onde trabalhava.

Socorrida por uma ambulância do Hospital Geral Sousa Aguiar, a jovem faleceu quando recebia os primeiros socorros. Autoridades do 10.º D. P. registraram a ocorrência, fazendo remover o cadáver para o Instituto Médico Legal.

**EDITAL DE CONVOCAÇÃO**

**A Diretoria do Sindicato Nacional dos Contramestres, Marinheiros, Moços e Remadores em Transportes Marítimos convida os seus associados que se encontram no gôzo de seus direitos sociais, para assistirem a ASSEMBLÉIA GERAL EXTRAORDINÁRIA, que será realizada no próximo dia 28 do corrente mês em sua sede social na Rua Silvino Montenegro, 102, sobrado, às 17 e 18 horas respectivamente, em primeira e segunda convocações, para tratar da seguinte Ordem do Dia:**

1 — Leitura e aprovação da ata da assembléia anterior;
2 — Leitura do relatório e balanço de 1956;
3 — Discussão e aprovação do mesmo relatório e balanço.

SEBASTIÃO JACCOUD
Secretário

## EFEITO E CAUSA

**O assunto do dia nas rodas policiais é a fuga de um casal que se achava detido na Divisão de Polícia Política e Social aguardando sua expulsão do país, o que se devia realizar nos próximos dias.**

**A fuga, pela forma que foi feita, e principalmente pelas facilidades que encontraram os presos em realizá-la, é, pode-se dizer, inédita entre nós.**

**Até agora se conhecia fuga de presos dos xadrezes policiais pelo arrombamento de suas portas e paredes; de dentro do Fôro em face ao movimento extraordinário que se nota em seus corredores; de hospitais e casas de saúde, pelo descuido da vigilância que devia ser exercida nas suas dependências, dia e noite. Fuga de presos da DPS quando acompanhados por investigadores daquele órgão policial é novidade.**

**O que é também inédita é a permissão concedida aos presos para saírem à rua, nas vésperas de sua expulsão, a pretexto de fazer compras de roupas que julgavam necessárias à viagem forçada que iam realizar.**

**Será possível que Theodor e Feliska Jasper, habituados a tôda sorte de escroquerias em vários países, não possuíssem as roupas indispensáveis à viagem que obrigatòriamente iam fazer?**

**Se esta necessidade fôsse, na realidade, premente, inadiável, não poderia qualquer policial fazer as aquisições mediante as informações prestadas pelos interessados? E se fôsse imprescindível a presença de Theodor e sua mulher para a prova de roupas, não poderia ir um de cada vez, e isto mesmo se não houvesse possibilidade do comparecimento à DPS de empregados das casas especializadas?**

**Nota-se que no caso em aprêço houve um excesso de boa-vontade, uma excessiva confiança que não se justifica naqueles que carregam sôbre os ombros a responsabilidade de guardar indivíduos que têm contas a ajustar com a Justiça.**

**Um indivíduo que vai ser expulso do país é duplamente perigoso. Perigoso pelo crime que cometeu e por ter abusado da hospitalidade que encontrou, mesmo à custa de processos ilegais. E' mais perigoso do que aquêle que escapa ardilosamente da Penitenciária, da Detenção ou dos depósitos de presos e xadrezes policiais.**

**Fala-se da suspeita de subôrno dos dois investigadores que acompanhavam os presos e os levaram à Cinelândia, de onde desapareceram misteriosamente. E' possível que tenha havido subôrno, combinação ou qualquer outra coisa parecida. Tudo é possível. O que não se justifica é a gentileza, a amabilidade, a concessão de que foi alvo o casal perigoso. Não fôsse ela graciosamente dada, não teriam Theodor e sua mulher oportunidade de escapar nas vésperas de sua expulsão. Não basta apurar o efeito; é necessário analisar também a causa, sem a qual aquêle não teria lugar.**

## KRUEL NA DCD

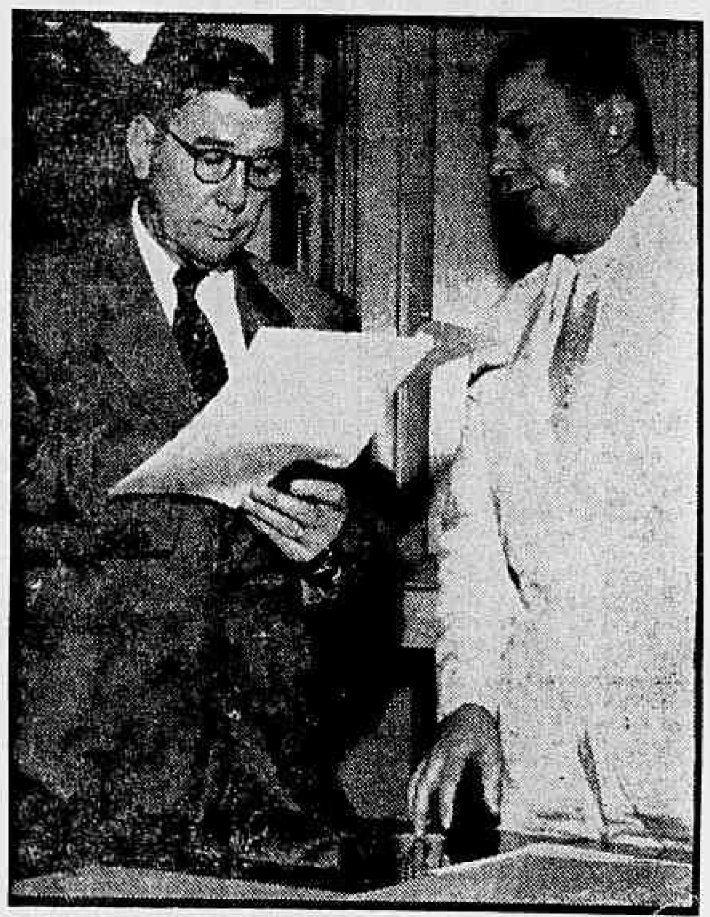

*— Confio na atuação do delegado Rescala Bitar e vim aqui com o objetivo de, mais uma vez, publicamente, reafirmar esta confiança — declarou ontem o general Amauri Kruel, Chefe de Polícia, após permanecer algum tempo no gabinete do titular da Delegacia de Costumes e Diversões, com o qual manteve palestra, assistida por vários comissários-chefes de serviço. — A transferência de policiais — prosseguiu o general Kruel — que recentemente determinei, significou apenas uma renovação de quadros, medida que pretendo realizar, rotineiramente, sem ter, jamais, o intuito de hostilizar o Delegado de Costumes. (Na foto um flagrante da visita, quando o delegado mostrava ao general, mapas estatísticos dos trabalhos daquela especializada)*

## Vai para o 25º DP

O delegado Pires de Sá, Chefe da Delegacia Social da Divisão de Ordem Política e Social, do DFSP, conforme apurou a reportagem do DC, teria sido transferido para a Delegacia do 25º Distrito Policial em ato do general Chefe de Polícia, que possivelmente será publicado hoje no Boletim de Serviço daquele Departamento.

## Apêlo ao Chefe

Não satisfeitos em incomodar os moradores da Rua Miguel Lemos, soltando bombas durante tôda a noite, rapazes moradores naquela rua, estão agora atirando os perigosos fogos dentro dos coletivos e das casas comerciais.

Por intermédio do DC, apelam os prejudicados para o Chefe de Polícia a fim de que sejam tomadas providências enérgicas contra tal estado de coisas, uma vez que um carro da RP que estaciona nas proximidades, nada faz neste sentido.

## Atropelou e matou a senhora

Uma senhora e seu filhinho de um ano foram ontem atropelados, na Avenida Venceslau Brás, em frente ao campo do Botafogo de Futebol e Regatas, pelo carro "Oldsmobile", chapa 287, dirigido por Maria Licínio da Rocha que, acompanhada por um guarda-civil, levou no automóvel a pequenina vítima para o Hospital Miguel Couto.

A senhora Dora Francisca de Melo conduzida para o mesmo hospital, no interior do auto de praça chapa 4-40-75, faleceu ao ser medicada, sendo o corpo removido, com guia das autoridades do 3.º Distrito Policial, para o necrotério do IML.

O pequeno Rui permanece internado em observação no HMC, apresentando graves contusões e escoriações, enquanto a chauffeuse foi prêsa em flagrante pelo guarda-civil 1.112 e entregue ao investigador de plantão.

**SINDICATO NACIONAL DOS OFICIAIS DE NÁUTICA DA MARINHA MERCANTE**

Reconhecido de utilidade pública Municipal, em 29-1-935, pelo Decreto 5.367. Adaptado ao regime vigente em 5-12-41 de acôrdo com o Decreto-Lei 1.402 de 5-7-939

VISCONDE DE INHAUMA, 64 — 2.º ANDAR — TEL. 23-0775
End. Teleg. CAPILOTOS — RIO DE JANEIRO

**EDITAL**

São convidados todos os sócios quites em pleno gôzo de seus direitos sociais a comparecerem a Assembléia Geral Ordinária, a realizar-se dia 27 do corrente, quinta-feira, em 1.ª e 2.ª convocações, respectivamente às 14 e 15 horas, com a seguinte Ordem do Dia:

1.º — Leitura, discussão e aprovação da ata anterior;

2.º — Leitura, discussão e aprovação da Previsão Orçamentária para o exercício de 1958.

Rio de Janeiro, 24 de junho de 1957

*Serapião do Nascimento*
Presidente

# Juiz de Fora, a "Manchester" Brasileira, Completou Dois Aniversários

**Um núcleo estuante de energia em plena fase de desenvolvimento — Industrialização e atividades educacionais marcham paralelamente — Um programa de administração Municipal reforma a cidade.**

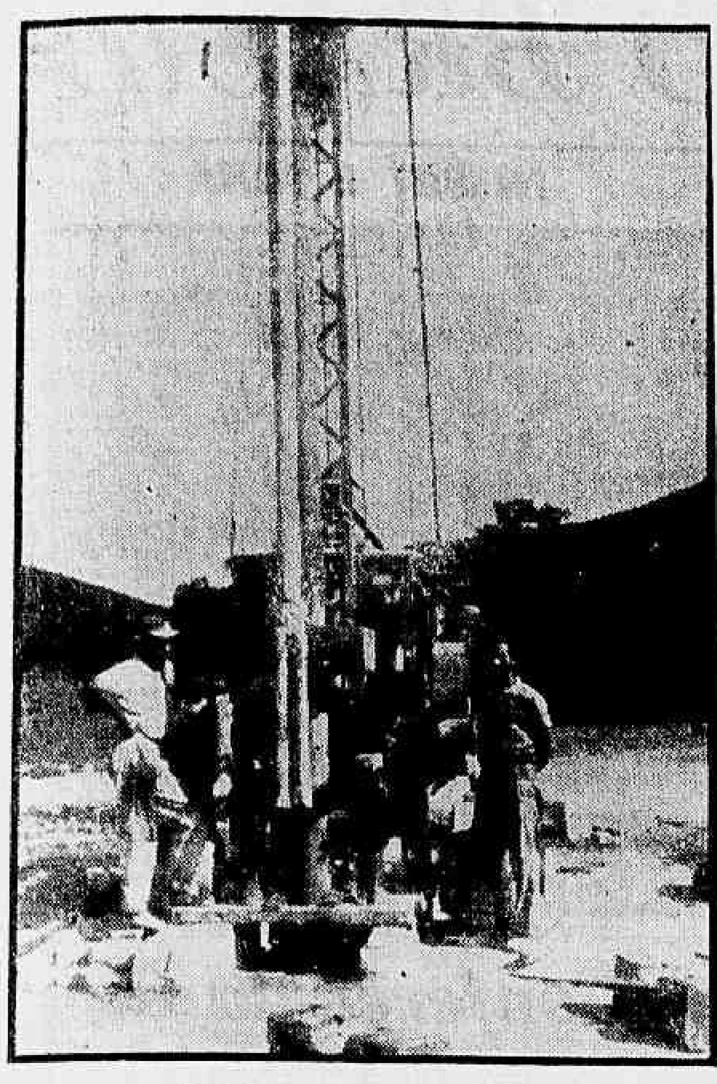

*Trabalho de perfuração de poços*

Em 31 de maio passado a cidade de Juiz de Fora, a antiga povoação de Santo Antônio do Paraibuna de Juiz de Fora, fundada pelo engenheiro Guilherme Henrique Halfeld, fêz 101 anos como cidade e 107 como município.

A "Manchester" brasileira, assim conhecida há longos anos, por ser um dos grandes núcleos polarizadores de indústrias de todos os tipos, com predominância da de tecidos, é hoje um dos grandes orgulhos do mineiro. O que é plenamente justificável, se considerarmos a extraordinária expansão de suas atividades industriais e comerciais.

## INDÚSTRIA

O parque industrial de Juiz de Fora soma ao todo aproximadamente 1.000 fábricas, capazes de atestarem a sua evolução industrial, pois ao lado de instalações fabris moderníssimas, encontramos maquinaria obsoleta, porém ainda em plena atividade.

## ENSINO

Mas a cidade não se expande apenas materialmente, o povo e as autoridades não se esquecem por um momento de que a velha cidade tem a zelar por uma sólida tradição de cultura, que de há muito transpôs os limites do Estado e se espraia pelo Brasil.

Não incluindo as instituições primárias particulares de ensino, a Cidade possue ao todo 122 estabelecimentos de ensino, assim discriminados: Escolas Primárias Municipais, 63; Secundários, 18; Escolas Superiores em número de 8, tôdas reconhecidas e em regime de plena frequência; e mais 8 Escolas de Aprendizagem Profissional, a cargo do SENAI, e de instituições religiosas e leigas.

## O AEROCLUBE

E' ainda em Juiz de Fora que vamos encontrar uma das maiores e melhores escolas de aviação civil do Brasil, funcionando sob a responsabilidade do Aeroclube local, classificado com tôda a justiça como o terceiro Centro do território nacional.

Esta posição de liderança conquistada pelo Aeroclube é em grande parte devido ao esplêndido trabalho de preparação proporcionado pelos seus cursos de pilotagem de avião e planador, monitor e mecânica, que, além de concorrer para a formação de uma mentalidade aeronáutica no Brasil, fornece anualmente eficientes equipes de técnicos nas artes do vôo. Rigorosamente de acôrdo com as regras padronizadas pela Diretoria de Aeronáutica Civil, o Aeroclube — um dos mais antigos do Brasil, fundado em 1938 — brevetou até o começo do ano em curso, 191 pilotos de avião, 29 pilotos de planador, 15 instrutores de aviação, 8 instrutores de vôo a vela e 15 mecânicos.

## CALÇAMENTO E ÁGUA

Cidade bem traçada, apresentando ao turista um conjunto de ruas modernas, na sua maioria em fase de renovação de calçamento segundo o plano traçado pela atual administração municipal, à frente da qual se encontra o prefeito Adhemar Rezende de Andrade.

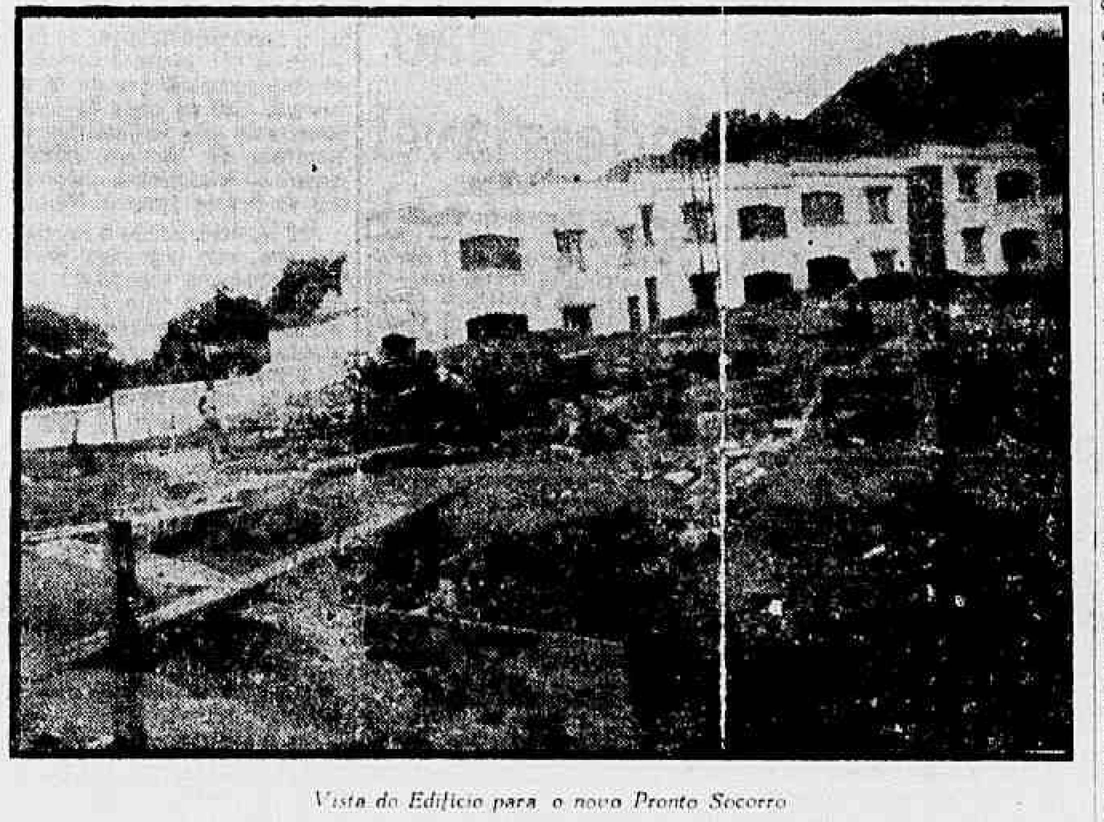

*Vista do Edifício para o novo Pronto Socorro*

Juiz de Fora vai em breve enfileirar-se entre as cidades brasileiras bem servidas de água potável. Ao refôrço da "Barragem Dr. João Penido" já completado, onde dentro de seis meses será pela Prefeitura Municipal, inaugurado modernissimo Bar e Restaurante, e em tempo próximo será adicionado o refôrço proveniente do serviço de água da "Serrinha-São Pedro", que irá aproveitar 7.000 m3 de água por dia com tratamento completo.

## AEROPORTO À VISTA

Dentro de aproximadamente 12 meses o povo de Juiz de Fora deverá assistir à inauguração do seu tão ansiado aeroporto. Será um dos mais modernos do Brasil. A sua pista de 1.600 metros de comprimento por 90 de largura permitirá a aterragem dos mais modernos aviões comerciais. Completará, assim, a "Manchester" Brasileira, o último elo que lhe faltava no seu sistema de comunicações com os grandes centros do país.

## LOCALIZAÇÃO

Percorrendo as ruas de Juiz de Fora nota-se uma atmosfera de franca prosperidade, no que muito concorre o aspecto imponente dos seus edifícios, destacando-se entre êles o Banco Crédito Real de Minas Gerais, o Banco do Brasil, o Banco Brasileiro de Descontos, e outros.

Localizada a 21°, 45 35'5' latitudinal e 43°, 20'50 longitudinal, limita-se o Município com o Estado do Rio, Municípios de Matias Barbosa, Mar de Espanha, Guarara, São João Nepomuceno, Santos Dumont, Barbacena, Lima Duarte e Rio Novo. Seu território é rico em mica, turfa, calcáreos, argilas etc.

## HISTÓRIA E TRADIÇÃO

Ciosa de suas tradições e de sua história, o povo nutre um especial carinho pelo seu famoso Museu Histórico e Artístico Dr. Alfredo Lage (filho do Comendador Mariano Procópio). Ao lado do Museu está localizado o Parque Mariano Procópio, antiga residência do Comendador, ora aos cuidados da 4a. R. M. E nestes dois locais, muito bem conservados e tratados, o forasteiro poderá colher excelentes lições sôbre fatos e personalidades que, grandes no passado, influiram decisivamente na nossa formação política.

## PLANO DE ADMINISTRAÇÃO

*Serviço de Aguas de Serrinha*

A atual administração municipal da cidade, liderada pelo engenheiro Adhemar Rezende de Andrade, com o auxílio dos engenheiros Nelson Freitas Sobrinho, Diretor da Divisão Industrial, e José Boaretto, Diretar da Divisão de Engenharia, vem executando um plano de obras públicas realmente notáveis. Nestes dois últimos anos já foram colocados cêrca de 10 quilômetros de tubos para distribuição dágua e instaladas 8 bombas de recalque dágua; reparo completo nos filtros da estação de tratamento da "Reprêsa Dr. João Penido" e construção da "Barragem Pôço D'Anta"; foi reiniciado o serviço de coloração da água de abastecimento da cidade, há muito abandonado. E, para terminar, o serviço de esgôto teve a sua rêde acrescida em cêrca de 12 quilômetros.

## INVESTIMENTOS ESTRANGEIROS

Desejando cada vez mais ver a sua cidade em franca linha de ascensão, é com alegria que autoridades e povo vêm observando o interêsse que grupos estrangeiros demonstram na aplicação dos seus capitais em empreendimentos locais. Frequentemente, todos os meses, alguns estrangeiros, representantes de grupos investidores poderosos, passam por Juiz de Fora, a fim de estudarem "in loco" as suas possibilidades. A "Becton, Dickson Ind. Cirúrgicas S. A.", firma americana, já instalou a sua indústria de seringas hipodérmicas, nas proximidades de Francisco Bernardino. A "Facit-Halda", fabricantes de máquinas de escrever e de calcular de renome mundial, breve iniciará as suas operações. Um grupo teuto-brasileiro vai montar um grande moinho de trigo, já tendo adquirido o respectivo terreno nas redondezas de Francisco Bernardino. E um grupo ítalo-francês está interessado em montar uma fábrica de automóveis com capacidade de produzir anualmente 3.000 carros. Para isso, um representante do grupo "Fiat-Sinca", o engenheiro Corrado Fiorgio Baldovino, já estêve na cidade mantendo contatos.


**Drogaria Americana**

A mais antiga do Estado de Minas

RUA HALFELD, 639

Telefones: 2855 e 1611

JUIZ DE FORA

**Escola de Engenharia de Juiz de Fora**

PARQUE TECNOLÓGICO

Fábrica de Aparelhos de Física e de Instrumentos para Indústria — Especializada em Balanças Artísticas e de Precisão

FÁBRICA:

763 - Av. Getúlio Vargas - 763

Telefone 2135

Juiz de Fora — Estado de Minas

Primeiro ano de funcionamento:

A — Curso de Construção de Máquinas e Motores.

B — Curso de Eletrotécnica.

C — Curso de Edificações.

**PALACE HOTEL**

O mais luxuoso hotel da cidade

Aristocrático! Com American Bar e Golden Room

RUA HALFELD, 503

Reservas pelos telefones 2160 e 2161

GARAGEM PRÓPRIA

JUIZ DE FORA - Estado de Minas

**Casa de Fogos**

Domingos Lopes

A MAIOR DO ESTADO DE MINAS

Fogos de tôdas as marcas

Aceita-se encomenda para Festas Civis e Religiosas

RUA MARECHAL DEODORO, 537

Caixa Postal, 395

Av. Rui Barbosa, 1.311 — Fone 1614

JUIZ DE FORA

O "LAR CATÓLICO", congratulando-se com Juiz de Fora em seu 107° aniversário de fundação

APRESENTA:

O semanário religioso "Lar Católico", considerado o mais moderno e vibrante jornal religioso do país

Cr$ 70,00 por ano

A revista infanto-juvenil "Pequeno Missionário" com tiragem de 40.000 no interior e Sul do país, garantindo pleno êxito em publicações

Quinzenal Cr$ 30,00

A Livraria "Lar Católico"

em fase de ampla modernização, na sua nova sede, na

GALERIA CENTRAL, loja 7

JUIZ DE FORA — ESTADO DE MINAS

END. TEL.: "ADARCO"

**União Fabril Exportadora S. A.**

(U. F. E.)

Fabricantes da Cera Cristal e do sabão da marca Português

FILIAL:

RUA FONSECA HERMES, 142 — TELEFONE 4909

Juiz de Fora — Estado de Minas

MATRIZ:

RUA MIGUEL COUTO, 121 — TELEFONE 52-4169

RIO DE JANEIRO

**CIA. DIAS CARDOSO S. A.**

RUA HALFELD, 342

Telefones: Loja, 3505 — Oficinas, 3752 — Escritório, 4248

Caixa Postal 45 — End. Teleg.: Progresso

JUIZ DE FORA

Grande estabelecimento gráfico — Papelaria — Livros em branco — Instrumentos de música e acessórios. Armas de Fogo e Munições

**ROCHA HOTEL**

O HOTEL LÍDER DA CIDADE

Anexo: Restaurante a la carte e de pratos italianos

JUIZ DE FORA

Estado de Minas

**LOJAS DAHBAR**

(Concessionários Exclusivos)

FRIGIDAIRE

RUA HALFELD, 419

JUIZ DE FORA

**IMPORTADORA SAL NORTE LTDA.**

RUA BATISTA DE OLIVEIRA, 131

JUIZ DE FORA — MINAS GERAIS

End. Teleg.: SALNORTE — Tel.: 5565

Sal de todos os tipos por atacado — Rações balanceadas — Adubos. Importação direta de sal das melhores salinas do Norte do País.

Distribuidor das Rações "ALPAN"

**Cooperativa dos Produtores de Leite de Benfica Ltda.**

UMA GRANDE ORGANIZAÇÃO A SERVIÇO DE

JUIZ DE FORA

**COMPREM TÍTULOS DA PROLAR S. A.**

RUA HALFELD, 337 JUIZ DE FORA

# Diario Carioca

☆ Fundador: J. E. DE MACEDO SOARES ☆

Diretor Presidente: Horácio de Carvalho Jr. — Diretor Redator-Chefe: Danton Jobim

ANO XXIX — RIO DE JANEIRO, QUARTA-FEIRA, 26 DE JUNHO DE 1957 — N. 8.879


# INDEFESO CONTRA A GRIPE O BRASIL

## Não há meios para barrar o "A-Singapura"

**As autoridades sanitárias brasileiras admitiram ontem, em nota oficial distribuída à imprensa pela Secretaria de Saúde e Assistência da Prefeitura, que, "nas condições atuais", não têm meios para impedir que a gripe epidêmica que está grassando no Oriente tenha livre ingresso no Brasil.**

O único remédio preventivo eficaz, a vacina de embrião de pinto, "não pode ser disponível para o uso em larga escala", em consequência das dificuldades de seu preparo — confessaram também os sanitaristas, que se reuniram no gabinete do Secretário de Saúde para estudar o assunto.

### SE MATA, É POUCO

A nota distribuída à imprensa é a seguinte: «Nas condições atuais, não é possível impedir a entrada no país da gripe epidêmica que vem grassando no Oriente e cujo agente causal foi identificado como o virus A-Singapura-1,57. Esta epidemia, segundo informações recebidas da Organização Mundial de Saúde, se reveste de benignidade, com pequena ou nenhuma mortandade.

«O único recurso profilático eficaz — a vacina — em virtude das dificuldades do seu preparo deverá inicialmente se destinar a proteção do pessoal encarregado da manutenção dos serviços públicos e essenciais, e dos quais tôda a população se beneficia. Medidas capazes de deter a invasão, no país, da epidemia e necessárias providências visando a reduzir as suas consequências estão sendo tomadas, estando as autoridades sanitárias aptas a atender a qualquer eventualidade».

### Embrião de pinto

Falando ao DC, o sr. Darci Monteiro, Secretário de Saúde da PDF, informou que sòmente dentro de 40 dias poderá dispor de 25 mil vacinas, com as quais se fará a imunização dos funcionários das emprêsas de serviços públicos (policiais, telefonistas, empregados do Pronto Socorro etc.).

Até lá, acrescentou o sr. Darci Monteiro, será impossível produzir vacinas em quantidade suficiente. Motivo: falta ôvo gelado em Manguinhos para fazer o imunizante, que se prepara colocando o germe da gripe no ôvo embrionado, antes de deixá-lo na incubadeira durante 13 dias.

## NESBITT E FILHA

A sra. Mary Gordon Nesbitt, que presidirá a Conferência Mundial de Bandeirante em Petrópolis, logo após desembarcar no Galeão, em companhia de sua filha Amy Grace

## Conferência de Bandeirantes: chegou a Chefe

**Para presidir a Conferência Mundial de Bandeirantes, que será instalada no dia 8 de julho, no Hotel Quitandinha, chegou, ontem, ao Rio, a chefe bandeirante do Canadá, sra. Mary Gordon Nesbitt, acompanhada de sua filha Amy e das delegadas canadenses, sras. Dorothy Hamilton e Elizabeth Osler.**

A sra. Mary Nesbitt, que vestia um costume prêto e trazia no braço um grosso casaco cinza (cuja utilidade foi dispensada quando o avião da PAA fêz escala em Miami), declarou ao repórter do DC que esta será a primeira vez que presidirá uma Conferência Mundial de Escoteiras.

### VIDA DEDICADA

Dizendo que já tem 35 anos (de escoteira), a sra. Nesbitt informou que tôdas as suas três filhas são bandeirantes e que apenas o seu marido não toma parte no movimento iniciado por Baden-Powell. A sra. Nesbitt, atual Chefe bandeirante do Canadá, foi nomeada pelo Comitê Mundial de Bandeirantes para presidir o congresso que será realizado no Quitandinha a partir do dia 8 de julho.

Em consequência dos múltiplos afazeres (da organização do conclave) que absorverão completamente o seu tempo até o dia 20 de julho, a Chefe escoteira canadense informou que não terá oportunidade de conhecer o Brasil, limitando-se a permanecer em Petrópolis, sede da conferência.

A sra. Nesbitt, que reside em Toronto, ficará hospedada desde já no Hotel Quitandinha.

### Outras chegarão

Outras 20 chefes escoteiras dos Estados Unidos, Inglaterra, Filipinas, Argentina e ainda do Canadá chegarão nos próximos dias, por aviões da PAA, a fim de tomarem parte também no conclave bandeirante mundial de Petrópolis.

## Comunismo vem aí: almirante Pena Boto

A sensacional revelação de que a revolução comunista eclodirá a qualquer momento foi feita, ontem, pelo almirante Pena Boto e transmitida de São Paulo (onde o Presidente da Cruzada Brasileira Anticomunista pronunciou uma conferência) pela agência de notícias Asapress.

Informando que na Rússia os vermelhos realizaram a revolução com 500 homens e a audácia, o almirante Pena Boto disse que no Exército existem 200 oficiais comunistas e que na Marinha e Aeronáutica há também uma infiltração entre as praças em número que atinge quase o meio milhar.

## RETOQUE FINAL SERÁ DE JOUVET

*O retoque final nas finalistas do concurso da "Mais Bela Estudante" será dado pelo cabeleiro Jorge Jouvet e seu sócio Alfredo, que ontem ofereceram um coquetel em seu salão de beleza, quando palestraram e estudaram os tipos das jovens concorrentes, a fim de no próximo sábado poderem executar os elegantes penteados em que são mestres. A foto mostra Jouvet instruindo as candidatas sôbre o realce que proporciona uma desfilante e om cabeleiras bem apresentadas*

### Voar pela Panair

*A finalista Marli Assunção tem esperanças de vencer o concurso, ganhando assim uma viagem à Buenos Aires, pela Panair do Brasil*

## Finalista Marli crê na vitória, mas Lucinda é pessimista

### Lucinda não crê

*Antes mesmo de conhecer o júri e o critério a ser adotado para a escôlha da "Mais Bela", a finalista Lucinda já se considera desclassificada*

Se Marli Assunção Silva (finalista do Colégio Santa Rosa) sonha com a conquista do título de "Mais Bela Estudante Secundarista de 1957" (no concurso promovido pela AMES sob o patrocínio do DC) e, mais ainda com os belos passeios que poderá fazer em Buenos Aires, o mesmo não acontece com sua coleguinha Lucinda Pedroso (finalista da Escola Técnica Celestino Silva), que tem como certa sua desclassificação frente ao júri que apontará a vencedora.

Numa coisa, porém, as duas graciosas candidatas têm pensamento comum: ambas declararam ao repórter que estão à espera de que lhes surja o "principe encantado" de seus sonhos, para completar a felicidade (parcial) de que desfrutam atualmente.

### PATRÃO MAU: GREVE

Lucinda Pedroso não é apenas estudante. Ela trabalha para ajudar seus pais na manutenção da família. Embora perceba, a troco de enorme trabalho, o pequeno ordenado de Cr$ 1.900,00, Lucinda não pensa em fazer greve para aumentá-lo, pois seu patrão, segundo declarou, é muito bonzinho.

Por ser espírita, Lucinda não tem mêdo de almas de outro mundo, tratando dessa questão com muita seriedade. Não pensa em ficar rica: os ricos são, em sua maioria, muito infelizes — afirmou.

### Música e livros

Não gosta de "rock" a candidata do Celestino Silva, a êle preferindo as músicas clássicas orquestradas, porque também não gosta de óperas. O bolero é a música popular que mais aprecia e a única que sabe dançar. Suas leituras prediletas são os livros espíritas. Já leu, e gostou, de "A vingança do judeu" "O rosário de coral" e "Do calvário ao infinito".

### Marli é vascaína

Marli Assunção, embora não trabalhe fora, ocupa todo o tempo em que não estuda ajudando sua mãe nos afazeres da casa. Sabe cozinhar, pregar botões e, especialmente, preparar uma boa feijoada completa à brasileira. Vascaína "doente", não perde oportunidade de assistir aos jogos do Vasco, no Maracanã ou em São Januário.

### É aplicada

Marli se considera uma boa aluna e isso parece ser verdade, de vez, que a menor nota que já tirou no colégio foi 5. Apesar de boa aluna não escapou aos castigos por ser desobediente. Hoje já não apanha, mas se lembra bem da surra que sofreu, há algum tempo, quando chegou em casa tarde da noite, contra as determinações de seus pais.

### Agradecimentos

O DIARIO CARIOCA c. por nosso

(Conclui na 7.ª pág.)

## Acidentes: redução de quase 15%.

**A instauração de processo de contravenção penal contra infratores de certos dispositivos do Código de Trânsito conseguiu diminuir de 15% o número de acidentes oriundos das infrações correspondentes aos mesmos, — declarou o major Antonio João Mendes, na reunião que ontem se realizou na ABI para escolha da Comissão de Divulgação da Campanha de Trânsito.**

Os tipos de infrações em questão, adiantou o major Antonio João, são o "avanço de sinal", a "contra-mão de direção" e o "meio-fio e bonde". Cento e vinte processos já foram instaurados, a partir de setembro último, e os resultados revelam que tais processos constituem um meio repressivo muito mais eficaz do que a simples multa que se cobrava até então, de apenas Cr$ 20,00 (e que continua a ser cobrada).

### Intensas campanhas

Mas não basta reduzir de 15% alguns tipos de acidentes. Serão necessárias intensas campanhas, como a que se vai iniciar a 25 de julho, de caráter geral, para a população e para os motoristas, acrescentou o Diretor do Trânsito.

## 38 classes na festa do Papa Pio XII domingo no Municipal

**Um trêcho de uma da Sinfônia de Beethoven abrirá, domingo próximo, dia 30, às 16 horas, no Teatro Municipal a grande festa — inédita no Brasil — do "Dia do Papa", na qual comissões de representantes de nada menos que 38 classes — entre jornalistas, parlamentares, agricultores, e cientistas — deverão superlotar as galerias, os camarotes e a platéia do Teatro numa verdadeira apoteóse de fé cristã.**

— A festa permitirá a todos concluir que Pio XII é indiscutivelmente, um dos maiores Papas de todos os tempos e uma das maiores figuras da humanidade de hoje — declarou ontem ao DC, o bispo auxiliar, D. Helder Câmara, pronunciando-se sôbre a festa destinada a glorificar a figura de Pio XII a qual deverá comparecer o presidente da República, sr. Juscelino Kubitschek.

### O PONTO DE ENCONTRO

Após a Sinfonia de Bethoven, d. Helder do palco perguntará a platéia: "Há um ponto no mundo em que o Céu e a Terra se encontram, ao que o público responderá: "Êste lugar é Roma". Após o diálogo entre d. Helder e a platéia, todos os fiéis cantarão o "Magnificat", encerrando a primeira parte da festa.

### Diálogo com as classes

Dando início a segunda parte da festa, d. Helder fará um diálogo com cada classe representada por uma comissão de 10 membros. A primeira será a dos Seminaristas, seguindo-se ao dos médicos, agricultores, diplomatas, artistas, enfermeiras, engenheiros, funcionários, membros da Igreja Oriental, desportistas, catequistas, espôsos, Congregações Marianas, militares, estudantes, banqueiros e bancários, jornalistas, Filhas de Maria, intelectuais, crianças, comerciantes e industriais, representantes do cinema, rádio e televisão, editores, religiosos, imigrantes e refugiados, educadores, sociólogos e economistas, cientistas, com o clero, o Cardeal e Bispos, juristas e magistrados, parlamentares, Prefeito do DF e por fim o Presidente da República.

### Os melhores

Para representar suas respectivas classes, serão escolhidos os nomes de destaque em cada setor, em número de dez e distribuídos pelos camarotes, balcões nobres, e pela platéia.

Todos ao terminar a segunda parte em côro cantarão vários hinos litúrgicos abrindo a terceira e última parte do programa.

### Sobral Pinto, vai

O sr. Sobral Pinto, no sentido de se inteirar mais com a festa de dominio, estêve ontem no Palácio São Joaquim onde colheu diversas informações de d. Helder a respeito do "Dia do Papa".

Sôbre a festa disse o sr. Sobral Pinto ao DC: "A festa do Papa é uma oportunidade para que todos os católicos tributem com o vigário de Jesus na Terra a veneração de quem fala à humanidade, nas horas graves que ela atravessa, a palavra do Espírito Santo, que é sabedoria e luz. Não tenho dúvida em afirmar que Pio XII será no futuro um dos Santos mais venerados dos altares da Igreja Universal".

## Simpósio faz o cão indesejável

O cão, na Capital da República, é um «indesejável social» — declarou um dos relatores do I Simpósio Brasileiro de Raiva, propondo uma declaração pública e oficial nesse sentido e, ainda, a adoção de medidas legais para limitar e reprimir o «direito de ter cão».

Com efeito, segundo revelou o prof. Luís R. Tavares de Macedo, o cão (até aqui conhecido como o «maior amigo do homem») é responsável pela transmissão do virus da raiva numa proporção de dois casos por dia (51,3 por mês) no Distrito Federal.

### Só 10%

Declarou ainda o prof. Tavares de Macedo, relator do tema «Raiva Canina», que, apesar do incremento da vacinação anti-rábica (44.700 cães no ano passado), a campanha não atingiu nível positivo de combate, pois isto significa terem sido imunizados apenas 10 por cento dos cães existentes nesta Capital (cêrca de 800 mil).

Mas a influência benéfica da vacinação no contrôle da raiva canina só se pode fazer sentir, decisivamente, quando feita em massa (pelo menos 70 por cento da população canina), ao lado de severas e contínuas medidas de captura e sacrifício de cães, gatos e outros possíveis transmissores encontrados soltos na via pública.

### Censo

Foram debatidas no conclave sugestões e recomendações (entre as quais a de recenseamento de cães) abrangendo a organização de serviços municipais de combate à raiva canina, polícia sanitária, matrícula de cães, apreensão de animais, notificação de ocorrências de raiva, sequestro e observação veterinária, sacrifício de cães raivosos, redução de espécies consideradas como "reservatórios" de raiva, vacinação e revacinação, tratamento de animais mordidos, medidas de profilaxia internacional, interestadual e intermunicipal e educação sanitária.

Os debates sôbre diferentes temas do Simpósio prosseguirão hoje.

## Metalúrgicos: assembléia permanente

**A proposta de que se mantenham em assembléia permanente e que não aceitem acôrdo em separado, será apresentada aos metalúrgicos, durante a reunião que hoje promoverão na sede do Sindicato dos Texteis.**

Essa proposta foi aprovada, ontem, durante a reunião dos delegados de locais de trabalho do Sindicato dos Metalúrgicos.

### Relatórios

Durante a reunião de ontem, os delegados de locais de trabalho apresentaram relatórios, informando as tendências de seus colegas nas fábricas. Quase todos informaram que os operários estão dispostos a deflagrar greve, caso suas reivindicações de aumento salarial não sejam atendidas pelos empregadores.

## Ameaçados, negros ameaçam

TUSKEGEE, Alabama, 25 (FP) — A votação de um projeto de lei proibindo aos negros tomarem parte em eleições, provocou ameaças de boicote dos estabelecimentos comerciais de brancos pelos negros desta pequena localidade de 6.800 habitantes.

Um dos dirigentes da comunidade negra disse, principalmente, que se êles não podem votar em Tuskegee não há nenhuma razão para que se abasteçam nesta cidade.

## Código de Tarifas ou crise

**"Faço minhas as palavras do deputado Dagoberto Sales, a necessidade do Brasil conquistar o mercado europeu para seus principais produtos exportáveis, impõe a aprovação do Código de Tarifas até o dia 30 de junho corrente", declarou a nossa reportagem o deputado federal pernambucano Barros Carvalho, pronunciando-se sôbre a advertência feita à Câmara pelo deputado Cesar Prieto, no sentido da necessidade inadiável da aprovação do Código.**

O deputado Barros Carvalho é Presidente do Diretório Estadual do Partido Trabalhista Brasileiro seção de Pernambuco, além de pertencer à Comissão de Finanças da Câmara Federal, e ser conhecido estudioso dos assuntos financeiros e fiscais.

### Retração de negócios

Depondo perante à reportagem do DIARIO CARIOCA, sôbre a momentosa questão do Código de Tarifas, declarou o representante pernambucano:

"E' de prever para o Brasil uma crise econômica, se tardar a aprovação do projeto de lei que dispõe sôbre o Código de Tarifas. Isto porque será impossível — sem graves e desastrosas consequências para todos os interêsses nacionais — a continuação do atual estado de espectativa em que nos encontramos, ante a pronunciada retração de negócios, justificada, amplamente, com a espera da nova lei".

### Necessidade urgente

O deputado Barros Carvalho acrescentou:

"As fontes produtoras estão carecendo urgentemente desse diploma legal, que excluídas pequenas falhas plenamente sanáveis na sua própria regulamentação, e bem estudada a sua parte preliminar, vem assegurar efetivo amparo às categorias responsáveis pelo nosso enriquecimento. O principal foi conseguido, isto é, ter-se elaborado a lei com plena harmonia dos interêsses da lavoura, do comércio e da indústria".

### Até o dia 30

Disse, ainda, o representante de Pernambuco, na Câmara Federal:

"Como bem evidenciou o deputado Dagoberto Sales a necessidade de disputarmos o mercado europeu para nossos principais produtos exportáveis, impõe uma aprovação do Código de Tarifas até o dia 30 de junho corrente. Trata-se, como a opinião pública já está esclarecida, de darmos condições ao nosso comercio exportador, para colocar nossa produção exportável, o que significa preservar o desenvolvimento dessa produção".

## 'Baby': humilhada e ofendida volta ao armazém

**Já agora com uma profunda descrença nas decisões dos homens e sofrendo maior humilhação ainda, "Baby", depois de ser arrematada em hasta pública, ontem pela manhã, pelo sr. Júlio Reifman (oferta aceita de 9.300 cruzeiros) e ter experimentado algumas horas de liberdade e o confôrto de um lar modérno, foi, por determinação de um mandado de segurança, recambiada à tarde para o Armazém de Cargas Aéreas da Alfândega.**

"Baby", a cadelinha disputada por todos (menos pelo seu primeiro dono, que a trouxe dos Estados Unidos) voltou à sua condição de "material perecível" e "artigo de luxo", novamente ocupando instalações provisórias e indignas da sua linhagem "Cocker Spaniel", no Armazém de Cargas.

### RECAMBIADA

Um mandado de segurança impetrado pelo sr. Sérgio Belo Alves Vasques e despachado liminarmente pelo juiz Clóvis Rodrigues da 3.ª Vara da Fazenda, embora chegado ontem à Alfândega foi esquecido por um funcionário (habituado a engavetar papéis) não conseguindo impedir o leilão de "Baby", ontem às 9 horas. Ao correr do martelo, a cadelinha foi arrematada pelo sr. Julio Reifman que a levou para casa. À tarde, um funcionário (o engavetador do mandado) com documentos na mão, solicitou a devolução do animal, comprometendo-se a devolver também o dinheiro. Agora, enquanto discutem a Justiça e a Fazenda, em agravos, réplicas e tréplicas, "Baby" (que já está com a vida ameaçada) terá alongado o seu sofrimento, a sua verdadeira "vida de cão".

## Foguetes para satélites artificiais

HUNTSVILLE (Alabama), 25 (F. P.) — Dois foguetes do tipo "Jupiter", suficientemente poderosos para servir de lançametno de um satélite artificial, estão sendo montados na base do Cabo Canaveral, na Flórida, soube-se em fonte geralmente bem informada.

## Clube Militar: 70 anos

**Transcorre hoje o 70º aniversário de sua fundação o Clube Militar, criado a 26 de junho de 1887, dois anos antes da proclamação da República, para cujo advento contribuiu decisivamente.**

Um baile de gala, a ter início às 23 horas, além de uma assembléia geral (em que o presidente lerá o relatório da diretoria sôbre o exercício de 1956-1957) constituirão as realizações de comemoração da data.

## SAPATEIROS: RUMO À GREVE

*Os sapateiros estão dispostos a deflagrar a greve se no dia 1º de julho nada ficar resolvido com relação à melhoria salarial que perseguem. Uma comissão que ontem esteve no DC (foto acima) fêz um apêlo a todos os profissionais da indústria do calçado para que compareçam à assembléia do dia 2 de julho, que deverá decidir os rumos da campanha salarial*

## Operários navais ameaçam parar para não dividir

**Protestando contra o novo enquadramento sindical, que desfilia de seu órgão de classe numerosos de séus colegas, uma comissão de operários navais foi, ontem, ao gabinete do Ministro do Trabalho, reivindicar a revovação do decreto que transfere para o Sindicato dos Metalúrgicos os empregados em estaleiros filiados à entidade patronal da indústria naval.**

Os operários navais protestaram, ainda, contra o fato de até o momento não terem sido aprovados os quadros do pessoal do Lóide e da Costeira, embora já tenha sido esgotado o prazo pelo Govêrno para resolver o caso dos marítimos autárquicos.

### EM GREVE

O sr. João Fernandes, Presidente do Sindicato dos Operários Navais, falando durante a concentração feita no gabinete do Ministro do Trabalho, afirmou que se não fôsse atendida, imediatamente, as reivindicações de sua classe, os operários navais adeririam a greve marcada para o próximo dia 15 pelos oficiais de náutica, rádiotelegrafistas, motoristas navais e oficiais de máquinas da Marinha Mercante.

### O Ministro

Respondendo aos operários navais, o sr. Parsifal Barroso declarou que não dependia do Ministério do Trabalho a aprovação dos quadros do pessoal do Lóide e da Costeira, pois o assunto está subordinado ao Ministério da Viação e ao DASP.

Quanto ao problema do enquadramento sindical, o sr. Parsifal Barroso informou que, embora a concentração não tivesse o caráter de recurso, enviaria as argumentações dos operários navais ao Departamento Nacional do Trabalho, a fim de que o caso fôsse reexaminado.

## MULHER NUA E' ILEGAL

WASHINGTON, 25 (FP — DC) — Sob o fundamento (legal) de que a sentença da Suprema Côrte do Estado de Nova York, proibindo as mulheres de se despirem no "strip-tease", impôs "um limite inconstitucional à liberdade de expressão e de palavras", os proprietários de teatros de New Jersey, apelaram dessa decisão, para a Suprema Côrte Federal de Washington.

Declarava a sentença da justiça ianque que qualquer mulher (artista de teatro ou não) que se despisse no palco ou na rua "para ficar nua ou para dar a ilusão de nudez" cometia um ato ilegal, com o que não concordaram os proprietários de teatros, para os quais o "strip-tease" é o quadro mais legal dos seus espetáculos.